Como se lo dijimos hace un mes...

El Elegido es BUSH

9-A

Sentencia Adán Zamora

¡BASTA!

De prácticas anquilosadas

15-A

En la Mesa de la Democracia

¿No que no?

Serpentina

Meridiano de Nayarit

sendo
diario
ici
Diciembre

ABRIO SUS PUERTAS EN TEPIC

efuerza Soriana la Economía

49 mil metros
drados donde se
llece la «Plaza
ercial Cigarrera»

Fue inaugurada por el gobernador Antonio Echevarría y el director Ricardo Martín Bringas

La tienda número 100, concluye un proyecto fraguado hace 5 años, dijo Martín Bringas

Comienza en Nayarit la democracia comercial, aseguró el gobernador del estado

8-A

Ba de Ba y ecología *Reflexiones* 6-A
Un fantasma priista recorre el país *Nayarit Opina* 7-A
Futurismo en Tlaxcala *A Fondo* 9-A

ó del país

POLITICA 6-A

¡ESE ES EL CHISTE!

Que se pongan a chambear

Sin importar nombre o escenario se debe impulsar la reforma electoral

Conclusiones de organismos políticos se incluirán en proyecto de ley

Al pretender aliarse

Evidencian PRI, PRD y PT inseguridad ideológica: Villaseñor

La coalición es por interés electoral y fracasará, advirtió Villaseñor

PAN se ha convertido en primera fuerza nacional y ahora es susceptible a estos ataques

POLITICA 6-A

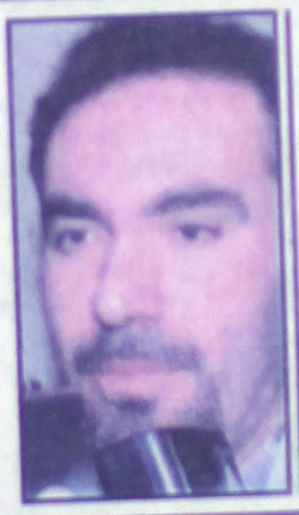

De Los Fresnos poniente

Demandan colonos libertad para habitar suelos de «alto riesgo»

Niegan que los terrenos que ocupan representen peligro

Piden legalizar su situación para darles certeza en el patrimonio de sus familias

LOCAL 3-A

Gran Promoción
Decembrina
los últimos Sentras
Modelo 2000 del año

Sentra XE, STD
Modelo 2000

Gran Precio de Contado
$103,739.13
Más I.V.A.
Promoción válida hasta el 31 de Diciembre o hasta agotar existencias.

NISSAN
TEPIC
Insurgentes y Roble s/n
Tels 14-81-82 y 14-81-77
ACAPONETA
Teléfono 3-02-00

LA SERPENTINA

POR GUILLERMO AGUIRRE

*** Abandonan regidores priistas el análisis del presupuesto de egresos e ingresos * Pretenden de esta forma boicotear el trabajo del resto de los partidos representados en la presidencia municipal * En el congreso se ha dado primera lectura a 18 propuestas de leyes de ingresos de ayuntamientos * Tuxpan y Ruiz, los únicos pendientes, sus alcaldes siguen con problemas * Hoy agitada agenda de trabajo en el Congreso del estado, comparecen los más importantes Secretarios del gobierno estatal * Anuncia TOÑO ECHEVARRIA, la creación de un fondo de becas para verdaderos estudiantes universitarios * PARM y PAS, si asistirán a la Mesa de la Democracia * En Rosamorada hoy tumban el palacio municipal**

¿Para qué esa actitud de los regidores priistas de no hacerse presentes en la reunión de análisis del presupuesto de ingresos y egresos del ayuntamiento de Tepic?...nos parece que de esta forma no se ayuda a la comuna tepicense, en pleno auge de estudio y aprobación del paquete de gastos y de cargas de impuestos y cobros por servicios a los tepicenses, seguramente no es el camino el que los priistas se ausenten de estas prolongadas sesiones a las que asisten todos los regidores, con este comportamiento los regidores del Partido Revolucionario Institucional, más que mostrar que protestan contra alguna determinación de la alcaldía, dan la impresión de que no asisten por flojos, ociosos o indolentes, y como no creémos que ese sea el caso de los representantes del PRI, pues es mejor que enderecen su postura y trabajen en lo que deben, al final cuando los regidores del PAN y del PRD, que si asisten a las sesiones, aprueben la ley de egresos, los priistas dirán que todo esto se hizo a sus espaldas, y que ellos nada supieron del asunto, y jugar así no se vale ******

Y hablando de leyes de ingresos, en el Congreso del estado se ha dado primera lectura a las leyes de ingreso de 18 municipios, sólo quedan pendientes la de Tuxpan y la de Ruiz,ya ven ustedes que en esos dos municipios se encuentran al frente dos gentes difíciles, pero ya se están arreglando las cosas y en breve estarán listas sus propuestas de ingresos... también se dio primera lectura a la ley de ingresos del Gobierno del Estado, lo que significa que hoy será un día de mucho ajetreo para el Congreso del Estado y comparecerán desde muy temprano los titulares de diversas secretarías, empezando a las 9:30 horas con el contador SIMANCAS, Secretario de Finanza, luego comparece JOSE LUIS NAVARRO, de SEPLADE, el responsable de la SOSP, el de la SSA, y por la tarde, se enfrenta a los diputados el Secretario General de Gobierno, FERNANDO GONZALEZ DIAZ, total que la agenda de trabajo de los legisladores será a morir, sin límite de tiempo y todo el día...¡qué les aproveche! *****

Hoy habrá una marcha de cetemistas en Tepic, salen a las 16:00 horas de las instalaciones de la CTM, se paran frente a Palacio de Gobierno y ahí harán presión, ellos quieren entrevistarse con el ejecutivo estatal, es decir con don TOÑO ECHEVARRIA, para solucionar los problemas laborales que tienen en la junta local de conciliación y arbitraje. Pero debemos de decirle a usted que no todos los cetemistas quieren marchar, hay un numeroso grupo de gente afin a MARCO ANTONIO FERNANDEZ RODRIGUEZ, que no está de acuerdo con estas medidas de presión, entre los inconformes también podemos contar a ADAN ZAMORA TOVAR, quien representa a un amplio contingente y grupos del cetemismo, lo cierto es que de seguir con estas divisiones, este sector del PRI, otrora muy fuerte, dejará el control y terminarán vencidos por intereses ajenos, así que hay saben cómo arreglarse *******

Buenas noticias para estudiantes verdaderos, el gobernador ANTONIO ECHEVARRIA DOMINGUEZ, anunció la creación de un fondo de becas para universitarios que su gobierno impulsará con un monto inicial de 500 mil pesos...Al reunirse ayer miércoles con directivos e integrantes de la Federación de Estudiantes de la Universidad Autónoma de Nayarit, el mandatario nayarita recomendó que este fondo se reglamente jurídicamente para que los apoyos se entreguen sólo a estudiantes que realmente los necesiten, no a porros como antaño era costumbre, algunos de ellos, según las malas lenguas siguen cobrando en la Universidad Autónoma de Nayarit, pero en fin, el gober, acompañado del dirigente de la FEUAN, HECTOR LOPEZ SANTIAGO, a quien el otro esculcamos en el hotel Fiesta Tepic, y comprobamos que no usa armas de fuego, dio a conocer que el Gobierno del Cambio destinará 14 millones para apoyar el presupuesto del próximo año de la UAN.

Tras ratificar su respeto a la autonomía universitaria, a la libertad de cátedra y a todos los sectores de esa máxima casa de estudios, anunció que a partir de enero se instalará una mesa permanente con todos los actores de la sociedad para iniciar el diálogo y profundizar en la solución del problema financiero de la universidad...el ejecutivo estatal anunció también que en breve saldrá la segunda convocatoria para las becas del Washington Center que permitirán a otros dos estudiantes nayaritas realizar estudios de postgrado en esa reconocida institución, y a propósito invitó a los miembros de la FEUAN a presentar candidatos con posibilidades de obtener dichas becas.

Tras escuchar de viva voz las inquietudes y planteamientos de algunos estudiantes presentes en la reunión, TOÑO ECHEVARRIA, se comprometió a apoyar el proyecto para crear la Megabiblioteca e impulsar las actividades deportivas en la UAN.

Al presidente de la FEUAN, HECTOR LOPEZ SANTIAGO, no le quedó otra más que reconocer el espíritu universitario del gobernante porque, dijo, conoce bien la problemática de la universidad y esto obligó al dirigente a comprometer el esfuerzo de los estudiantes para sacar adelante a la universidad *******

Los partidos Alianza Social (PAS) y Auténtico de la Revolución Mexicana (PARM), fijaron su postura de que participarán en la única y auténtica Mesa de la Democracia, que vienen convocando el Gobierno del Cambio, esto luego de que fueron involucrados en un manifiesto en donde se les señala como parte de un grupo de partidos que no asistirán a la Mesa de la Democracia.

En este sentido, tanto el PAS, como el PARM, establecieron que los partidos políticos deben abrirse a la posibilidad de acercarse a la sociedad y participar en todos los foros que se organicen para mejorar de la democracia en Nayarit.

Puntualizaron, además, que ni el PARM ni el PAS avalan la posible alianza entre el PRI y el PRD...Al establecer su postura sobre el asunto, los dirigentes de ambos organizaciones, RAUL ESPINOSA GUERRERO y PEDRO FIGUEROA TEJEDA, respectivamente, deslindaron responsabilidades en torno a la postura del PRI y el PRD de cerrar la participación a la sociedad civil en la Mesa de la Democracia, convocada por el Ejecutivo del Estado y organizar otra mesa en la que sólo participen políticos."Los interactuar con la junto", piensa ESPERO, quien, a su todos los organismos tales tienen el derecho la vida política y igual que los partidos interlocutores entre bierno.

El dirigente de FIGUEROA,en cam a favor de que se sig lidad de diálogo con cos que se oponen a Democracia a toda que se reintegren a do por el gobierno...y que los partidos tiene tienen el derecho de tad, porque, dijo, es democracia que mejorar...veremos en esto ******

Adios al palacio Rosamorada, hoy en la mañana, maquinas entra en acción en Rosamorada, para ha ralmente, es decir el lugar se construirá un pal muy moderno, con inicial de 4 millones y esperemos que JUA ROCHA PIEDRA, log estrenar sus oficinas...¡suerte!...ha

El obispo de Tepic, HUMBERTO ALFONSO RÒBLES COTA, se dio gallo rociando de agua bendita a los asistentes a la inauguración de SORIANA, hasta a los comunistas les tocó, en la gráfica reciben su baño del bendito liquido, el profesor MANUEL STEPHENS y MARIO HERNANDEZ TELLEZ.(Foto: Mike Rosales\Meridiano)

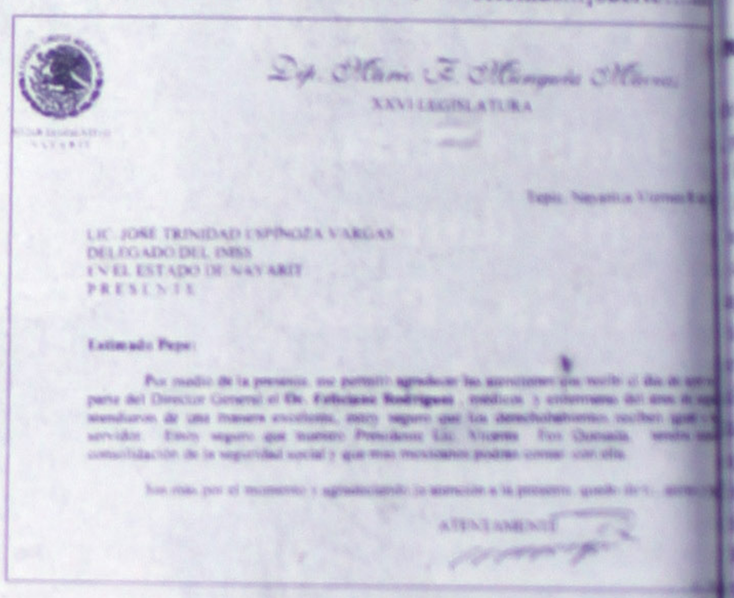

Dip. Maria T. Monserrat Mora
XXVI LEGISLATURA

LIC. JOSE TRINIDAD ESPINOZA VARGAS
DELEGADO DEL IMSS
EN EL ESTADO DE NAYARIT
PRESENTE

Estimado Pepe:

Por medio de la presente me permito agradecer las atenciones que tuvo el día de ayer parte del Director General el Dr. Feliciano Rodrigues, médicos y enfermeras del área de ... atendieron de una manera excelente, estoy seguro que los derechohabientes recibirán igual ... servicio. Estoy seguro que nuestro Presidente Lic. Vicente Fox Quesada, ... consolidación de la seguridad social y que más mexicanos podrán contar con ella.

Sin más por el momento y agradeciendo la atención a la presente, quedo de ... ATENTAMENTE

Meridiano de Nayarit
ame Asociación Mexicana de Editores de Periódicos, A.C.

Director General
DR. DAVID ALFARO

MERIDIANO de NAYARIT
Director: GUILLERMO AGUIRRE
Subdirector: Manuel Ibarra
Oficinas generales: Zapata 75 Pte. Tepic, Nayarit. Tels. 12 81 45, 16 57 10, 16 72 88, 12 94 16 y 12 66 56. e mail: meridiano@meridiano.com.mx

MERIDIANO DE LA COSTA
Norma Flores
Jiménez 70, Santiago Ixc., Nay.
e mail: lacosta@meridiano.com.mx

MERIDIANO DE IXTLÁN DEL RIO
Edmundo Virgen
Hidalgo 84 Pte. Ixtlán del Río, Nay.
e mail: ixtlan@meridiano.com.mx

MERIDIANO PUERTO VALLARTA
Director: MOISÉS MAHARIAGA
Morelos 686 esquina con Pípila Tels: 3 22 71, 3 22 76 Pto. Vallarta, Jalisco
e mail: meridian@prodigy.com.mx

MERIDIANO GUADALAJARA, Jalisco. Director Comercial: JOSE A. SORIANO RAMOS. Av. Chapultepec Sur 180 C. Tel. (3) 615 66 84. Publicación periódica autorizada. Registro de SEPOMEX Número 10881 12389 001. Características 12 1232 70. Certificado de Licitud de Título 3378. Certificado de Licitud de Contenido 2963. Título reservado por la SEP 1587 93. Sistema Internacional de Publicaciones Seriadas CODIGO ISSN 0128 509. Registro COPARMEX 153. Registro CANACINTRA 3240. Registro ANIERM 0029 93. Los colaboradores que firmen sus escritos son responsables del contenido de los mismos. No hay obligación de devolver originales aunque no se publiquen. Todos los fondos y correspondencia a este periódico deben ser dirigidos al Director General en el domicilio que aparece al margen. MERIDIANO es una Marca Registrada (MR). Se edita totalmente con sistemas computarizados y tiene distribución regional en el estado de Nayarit, y Puerto Vallarta, Jalisco. Representación Comercial en el DF: Rodrigo Lemus SA de CV. Londres 239 Col. Juarez. C.P. 6600 Mex. D.F. Ejemplares diarios en el Distrito Federal: La Torre de Papel, Club de Periodistas de México, Filomeno Mata 6 A México D.F. Centro Historico. Producido, Editado y distribuido por la Cia. Editorial Alpesur S. de R.L. Oficinas Generales, Redacción y Talleres: Emiliano Zapata No. 71 y 73 Poniente. C.P. 63000. Apartado Postal 65. Tepic, Nayarit. México.

En caso de suspensión de cualquier edición de Meridiano solo aceptamos responsabilidad para la reposición de publicidad en la siguiente edición.

Emergencias 066 Nayarit
Cuando se te presente algún problema, no estas solo.
Ahora cerca de ti. 066 el número que puede salvar tu vida
Si una emergencia es, marca 066
Gobierno del Cambio 1999 - 2005

anos poniente

n colonos liberta para habitar suelos de "alto riesgo"

os terrenos que enten peligro zar su situación erteza en la

ies / MERIDIANO

nes precisaron que es necesario que se regularice la situación de zona de riesgo como está catalogada su localidad.

Martín Barrios Izquierdo, representantes de los quejosos, afirmó que esta colonia, fundada en 1991, ha tenido por parte del Instituto Promotor de la Vivienda de Nayarit (IPROVINAY) la catalogación de zona de alto riesgo debido a su ubicación geográfica, pero dijo que dicha colonia no representa para ellos ningún riesgo, específicamente de derrumbe, como las autoridades los manifiestas.

Por tal razón le manifestaron al secretario de gobierno la importancia que tiene la solución de esta demanda ciudadana ya que dijeron que esta colonia no cuenta con agua ni servicios públicos donde resaltó que se tiene que definir desde antes que si dicha colonia es apta para vivienda en la que existen casas de cartón, madera y material. "No queremos tirar el poco dinero que tenemos los colonos y que al final nos digan que esta es una zona de alto riesgo" dijo. Añadió que se les prometió una solución a este conflicto a mas tardar el día 18 de diciembre.

Refirió que es un grupo de aproximadamente 60 familias las que se encuentran afectadas por dicha contingencia de la que precisó que la solución apta para las famlias será que los dejen seguir viviendo en dicho lugar y que de la misma forma se les regularize a situación legal de alto riesgo.

Al negarse a participar en tareas del Cabildo

Critica Vázquez Uribe "cerrazón" de priístas

* Regidores y funcionarios actúan con desinterés e incongruencia
* Aún sin definirse el presupuesto de egresos del 2001 por esta apatía

Por Miguel Gómez / MERIDIANO

Tepic.- Funcionarios del XXXV Ayuntamiento de Tepic, en conjunto con el cuerpo de regidores han estado estudiando y analizando el presupuesto de egresos para el ejercicio del 2001, ante lo que el regidor panista Cipriano Vázquez critica la nula cooperación de los regidores priístas en el anteproyecto.

Considera que los funcionarios encargados de las dependencias de este ayuntamiento están fuera de la realidad y que sé esta estudiando conjuntamente los ingresos que están solicitando para ver si es necesario dicho incremento.

Asimismo considera el regidor panista que los regidores priísta no están en lo correcto al no participar en el análisis del presupuesto de egresos del 2001, que si tienen compromisos políticos que recuerden que tienen primero un compromiso ante la sociedad nayarita que los eligió y posteriormente ellos como todos los que somos regidores de este ayuntamiento podemos responder a los llamados que hagan el partido al que representamos, a solo que se trate de otra cosa, señaló.

En cuanto a la actitud que ha tomado los priísta y por las declaraciones del regidor Manuel Cota, coordinador de esa fracción, aclaró que en lo referente al Partido Acción Nacional (PAN) la política que tenemos es que debemos de gestionar para todo el pueblo, caso concreto sobre los comerciantes ambulantes de la ciudad, no se debe defender nada más a los que son de su partido, que las condiciones nacionales en materia de política han cambiado en todo el país, que recuerde son tiempos de cambio.

Cipriano Vazquez, señala que el alcalde tepicense en ningún momento decide hacer a un lado a los grupos de comerciantes ambulantes que se ubicaban en Paseo de Hamburgo y avenida Universidad, que solamente se le pidió que por seguridad y en estricto apego a derecho, ya que la petición que se hizo para poder realizar trabajos de tala de arboles.

Por ultimo puntualiza Vazquez Uribe, que la Comisión de Desarrollo Urbano y Ecología, donde participan las fracciones del PRD y PRI, gestionaron la reinstalación del paradero de las afuera de Palacio Municipal, reconoció que hace falta que esta dependencia de transito informe más al publico usuario de cómo se distribuyeron las rutas, y cuales rutas de camiones si podrán hacer parada en el paradero de la calle Puebla.

Por el período decembrino

Espera Migración aumento en actividad de indocumentados

* Principalmente centroamericanos pasan por Tepic en su intento por "cruzar al otro lado"
* Pide la autoridad federal que no se ponga en riesgo la vida por el "sueño americano"

Por Argimiro León / MERIDIANO

Tepic.- La delegada del Instituto Nacional de Migración, Beatriz Guadalupe Zúñiga Vizcarra, informó que en esta temporada se incrementa el número de ilegales que pretenden llegar a los Estados Unidos debido a que terminaron las lluvias y los centroamericanos y locales van en busca de una vida mejor.

Afirmó que tanto personas de Centroamérica, como del sur del país, incluso de Nayarit, buscan en estas fechas su ingreso a la Unión Americana pretendiendo conseguir dólares para traer a sus familias "pero al hacerlo en forma ilegal no sólo ponen en riesgo la estabilidad familiar, sino su propia integridad física".

Mencionó que con las dos detenciones realizadas la semana pasada, se incrementó a 172 personas que en forma ilegal pretendían llegar a los Estados Unidos desde Guatemala, El Salvador, Honduras y Nicaragua, los cuales en su mayoría, fueron detenidos en las inmediaciones de la Estación del Ferrocarril en Tepic.

Recordó la delegada del Instituto de Migración que los indocumentados asegurados ya fueron enviados a la frontera sur de la República Mexicana con la finalidad de ser deportados a su país de origen "y los que son mexicanos a su estado natal".

Zúñiga Vizcarra indicó que durante el período del Programa "Pásale Paisano", las autoridades correspondientes y las dependencias de los tres niveles de gobierno participantes, estarán atentos a que no se extorsione a quienes vienen a su país para pasar las vacaciones decembrinas en familia.

"Por tal motivo, reiteró, todos los mexicanos debemos apoyar a nuestros connacionales para que lleguen a su destino sin contratiempos y las corporaciones policíacas o de atención social deberán asistir en todo lo que los visitantes requieran porque son nuestros hermanos, nuestros paisanos".

FILLO EN PANTUFLAS

Rutas de pasión GEÑA Y LUCAS

...tario Coz / Especial para MERIDIANO

...l año es protago- ...sor Geña y Lucas, ...de PRD y del PRI, ...de Amorío político, ...o vayan a querer ...cónyuges y los hi- ...Y aquí uno se pregun- ... Shakespeare si ...día a escribir su ... (que por cierto ... y Romeo, dándo- ...gar a la dama). ...bes, Marmolejo, y ya ...Abreno, serían de los ...Y Alejia, el Bachis, o ...Castro, serían de los ...cen, es un decir, por- ...nuca versión del ro- ...os andos también se ...dicho, al menos mien- ...pasan las elecciones. ...pción de las parejas ...Lucas, estas alianzas ...quicias estrambóticas ...an en la edad media, ...os intereses trataban de ...las más diversas fami- ...s de parejos muchachi- ...

...no medio, poco más, ...ra os imaginado que ...ndaría "echándole ...l PRI, y viceversa. Por- ...ronces, el amor del ...país por entero su galán ...rra. Por el que suspi- ...el PRT hasta el aristo- ...l. Y ahora véanlos como ...achi los, a Geña y Lucas, ...l estilo de Guardianes de ...garrados de la mano, gre- ...en cámara lenta. O bien, ...en algún destartalado bar- ...o, el San Blas, haciendo ...nard Di Caprio cuando ...la estrella del Titanic, que ...olaba la punta del navío. ...le salaría mucho el pelo, ...usando como escopeta recor- ...ndudible que desde ahora ...las tácticas de "Amor es..." ...de incluir: "Amor es nunca ...vaca al PRI ni ...narse". "Amor es encon- ...tivo hasta el arabesco bi- ...upidil Acosta Naranjo. Sin ...quier el Bachis le haga el ...al PRI moderno deber ser si ...o Frankenstein sí como ...(Imagino a Lucas como ...computadoras ensambladas ...sus componentes, y no pre- ...que porque se les llame "pati- ...que no han de faltar los ...os que dirán: ¡Miren lo que ...hacen el pato Lucas! Se me ...se acabó el agua y hace ...lo que sea, hasta con ...periodistas.

...es un escándalo. "Es ...ndaloso, es más vergonzoso no saber amar..." Así le canta Lucas a María Eugenia, al pie del perredista balcón. En tanto un cupido negrazo y de ojos risueños, que cualquiera identificaría como Lupillo Acosta Naranjo, se soba las manos y prepara otro flechazo, para asegurar.

ILDEFONSO Y MARCIAL EN EL PICHÓN

Otros que acudieron al Pichón, a presentar su ofrenda de amor a la Morenita del Tepeyac, fueron Ildefonso López y Marcial Arroyo. Coincidieron en el altar, a los pies de la virgen. Y mientras juntaban sus manos y oraban con fervor, se miraban con el rabillo del ojo, vigilando el más mínimo movimiento. Marcial le dijo a la virgen: "Lupita, no hagas caso de este fariseo de Ildefonso, es una más de sus jugarretas rendirte pleitesía. Ni siquiera vino echando cohetes, como yo. Mira cómo traigo chamuscadas las manos por los cohetazos que aventé en tu honor..." "Y también trae chamuscados los chones, por otro tipo de cohetones que se aventó..." agregaba con disimulo, Ildefonso, para luego pedir: "No le hagas caso, virgencita, mira que me tiene envidia y no me deja mangonear a gusto en el SPAUAN. Yo digo, pues si no le gusta cómo manejo el sindicato, pues que se consiga el suyo propio. Yo nunca le ando pedaleando su bicicleta". "Ves como te digo -añadía Marcial-, para él el sindicato no es más que una mugre bicicleta a la que se puede trepar cuando le da la gana y hacer los "diablos" como quiera. Para mí que deberías intervenir tú, virgencita, ya que ni Conciliación y Arbitraje, ni mucho menos el rector, pues no puede intervenir en la vida interna de los sindicatos, ni el mismísimo Ñaco han podido hacer que desista de la prórroga que se empeñó en agenciarse para seguir al frente del sindicato por un año más, un año que ya casi se nos pasa peleando porque no sea válida la prórroga. Ya mejor deberíamos luchar porque no se le vaya a ocurrir agarrar otro año más, aparte. Cuando menos excomúlgalo virgencita, sácale la lengua, tírale con el angelito que está en tus pies. Haz algo, madrecita del cielo".

"Tíralo de a Lucas, o de a Geña -intervenía Ildefonso-, ¿a poco cualquier Marcial va a venirte a sonsacar para que me trates mal...?

Así estaban en esta polémica, al punto de llegar a los soplamocos y gaznuchazos, hasta que un diablo de la danza, harto de escucharlos, fue y los sacó del templo, con ayuda del sacristán. Todavía en el atrio quisieron ponerse de patadas, pero una peregrinación los absorbió, perdiéndose ambos en la multitud.

H. XXXV AYUNTAMIENTO DE TEPIC
Tepic Cambia Contigo
1999-2002

AVISO IMPORTANTE

Se le comunica a la ciudadanía que la fecha limite para el pago del impuesto predial será el viernes 15 de diciembre del 2000.

Esto se debe a que tenemos que dar mantenimiento al sistema de cómputo y actualizar nuestra base de datos para poder iniciar en el mes de enero del año 2001.

Atentamente
Tesorería Municipal

Es el chiste

Que partidos políticos se pongan a "chambear": Toño

* Sin importar nombre o escenario se debe impulsar la reforma electoral
* Conclusiones de organismos políticos se incluirán en proyecto de ley
* Urgen candidaturas independientes para iniciar verdadera competitividad política

Por Manuel Rueda /MERIDIANO

Tepic.- Que la Mesa de los Partidos, que las organizaciones políticas iniciarán el próximo viernes, servirá de marco para que encuentren una terapia ocupacional de la que posiblemente resulten algunas buenas ideas, que finalmente se definirán en el Congreso del estado, opinó el gobernador del estado Antonio Echevarría Domínguez acerca de este tópico El mandatario estatal dijo refiriéndose a esta "otra" mesa, que "es excelente, lo importante es que aporten, trabajen y dialoguen e impulsemos la democracia".

Destacó el gobernante que es positivo ya que al fin de cuentas, todas estas opiniones e ideas, se van a ir al Congreso y ahí es donde se decidirá. Uno propone y el Congreso dispone definitivamente".

De la misma forma, Echevarría Domínguez estableció que no bastará solamente que se reúnan a hacer comentarios inútiles por lo que "espero que realmente sus propuestas sean para impulsar la democracia, que se pongan a trabajar es el chiste".

Refiriéndose a la negativa a asistir a la Mesa por la Democracia y a la intención de reunirse en privado, el gobernante dijo: "pues ellos, tienen toda la libertad de hacerlo, estamos en un país democrático, en un país donde todos somos libres y nosotros seguiremos convocando a la ciudadanía, ong's, y todo tipo de asociaciones". En el mismo tema político aunque en otra controversia desatada a últimas fechas, el mandatario dio su opinión acerca si las candidaturas independientes deben contemplarse en la Ley Electoral y dijo que esto es de trascendental importancia.

En este aspecto, Echevarría Domínguez abundó: "urgen las candidaturas independientes, porque con esto habría más competitividad y no estarían los candidatos sujetos al grupúsculo tradicional. Siento que esto sería un estímulo para participar y tener algún estímulo".

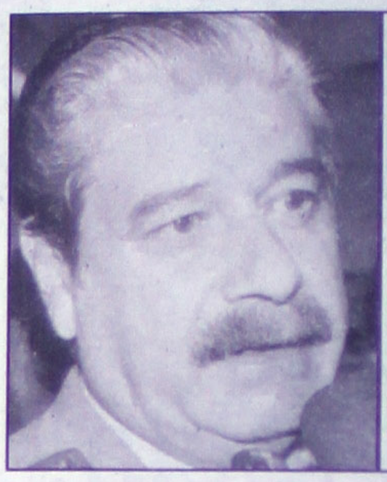

Antonio Echevarría afirmó que siempre que se busque el interés de Nayarit será bueno el esfuerzo de los partidos políticos por impulsar la democracia. (Foto: Mike Rosales\ MERIDIANO).

REFLEXIONES

Cuatro zonas de Bahía de Banderas podrían considerarse como reservas ecológicas

Por Guillermo Flores Mendoza/Especial para MERIDIANO.

Sin duda vale la pena planear en Nayarit. Los ojos de cientos de empresarios Nacionales e Internacionales están colocados en nuestra entidad; ya que se cuenta con una gama de medios físicos para poder desarrollar la industria que ellos requieran. Estudios promovidos por el Gobierno del Estado de Nayarit, señalan la existencia de por lo menos cuatro zonas del Municipio de Bahía de Banderas que podrían considerarse reservas ecológicas y por lógico patrimonio de los Mexicanos. Estimado lector, usted conoce nuestro estado, sé a dado la oportunidad de acudir a los diferentes medios físicos que tiene nuestra entidad. Creo sin equivocarme que la gran mayoría de nuestros coterráneos desconoce lo que tenemos. Usted sabia que en la costa, el valle y la sierra de Bahía de Banderas tiene panoramas especiales que van desde palmeras, selvas y manglares hasta pastizales rodeados de paisajes volcánicos y zonas de alta productividad agrícola. Desdichadamente, en otras administraciones le dieron un giro comercial en el rubro de la hotelería y no aprovecharon las características ecológicas que se tienen. Por el ejemplo en el QUELELE, envuelto por platanares y pastizales cultivables se localiza un habitar natural de no menos de 40 especies de aves acuáticas, 20 de las cuales anidan y procrean y se alimentan en el lugar, otro tanto son aves migratorias que vienen de Canadá y de los Estados Unidos de Norte América a refugiarse del inclemente frió que les depara el invierno. En las aguas de Bahía de Banderas llegan aparearse y reproducirse 16 especies de diferentes cetáceos, entre los que se cuentan grupos hasta de 173 ballenas jorobadas y cerca de 25 ballenas grises en los meses de invierno y parte de la primavera. Una vez cumplido su ciclo, regresan a casa para cumplir con tan hermoso proceso de vida. Además podemos encontrar una gran diversidad de delfines durante las cuatro estaciones del año. Con lo anterior usted puede darse cuenta del potencial que tiene nuestro estado para explotar este tipo de recursos y difundirlos a nivel nacional e internacional. Estoy Seguro que Nayarit, con la administración del Contador Público Antonio Echevarría, será un pionero del desarrollo turístico ecológico en todo el país. El potencial del municipio de Bahía de Banderas es tico también hacia la sierra, la que corresponde al Vallejo, con vertiente hacia el mar a partir de la ensenada de Pátzcuaro, Punta las Cargadas y Punta Montonga, lugares de migración de pelícanos fragatas o también llamadas tijeretas. Esta zona alberga aún jaguares y jabalíes, dos especies ya restringidas a pequeños territorios de nuestro país. Un área de especial interés biológico se localiza hacia el norte de Punta de Mita, donde se enclava la montaña CAREYERON con flora y fauna variada en la vertiente que corre al mar en la sierra de Vallejo. Como parte de la selva median que en extensión comprende aproximadamente 100 mil hectáreas se encuentra un importante vestigio de CAPOMAL, (20%) un árbol muy interesante desde el punto de vista utilitario que alcanza una altura de 30 metros o un poco más, produciendo un ambiente especial de sombra y humedad debajo de su copa, propicio para la vida de gran cantidad de plantas y animales. La existencia de árboles capomales en la densidad que hay en la cordillera de Bahía de Banderas, difícilmente puede encontrarse en otra parte del territorio mexicano, en la actualidad sólo se localizan en la selva alta de Chiapas y en Yucatán. Hay que manifestar que el crecimiento anárquico tiene sus riesgos, ya que termina con las zonas naturales que tiene nuestro estado. Por eso es importante reflexionar de maneja conjunta, ya que la amenazante tala de capomo y el peligro de la desecación de la laguna por los agostaderos, la tala fuerte del manglar, los sembradíos de granos que llegan hasta sus márgenes y por los desmontes que ocasionan erosión y pérdida de suelos productivos, están presentes. Sobre la base de los criterios ecológicos afirma algunos estudiosos del medio ambiente que en esta área de Bahía de Banderas tenemos una gran riqueza de flora y fauna, que puede alcanzar el status de reserva o parque ecológico. Podrían ser; la laguna litoral de que el QUELELE, la zona del volcán de CAREYEROS, las islas Marietas y las áreas que converjan entre el Valle y la Sierra del Vallego y el Capomal en la cordillera, se propongan como reserva ecológica, el mar de Bahía de Banderas como zona de conservación para la reproducción de ballena jorobada y de la variada familia de delfines. Entre los que se encuentran especies raras como ESTENELAS, GIRADORAS, MESOPLODONTES, DELFINES DE RISSO, ESTENOS Y ESTENELAS LISTADAS. Espero que nuestras autoridades recuerden a un gran hombre como lo fue COSTEAU ASI COMO AL CAPITAN JACQUE YVEZ COUSTEAU ASI COMO A SU HIJO JEAN MICHEL COUSTEAU, quien ofreció asesoría directa en el desarrollo del turismo ecológico en el litoral de Nayarit, se que el Gobierno del Estado, si es que no quemaron dichos documentos firmaron un acuerdo con la FUNDACION COSTEAU, así con la Universidad del Centro de Florida para tierras Húmedas (UNIVERSITY OF FLORIDA CENTER FOR WETLANDS), con los cuales podrían consolidar una meta científica que nos permita crecer pero respetando a nuestro medio ambiente. El Ingeniero Ernesto Navarro, se que es un hombre respetuoso y se dará a la tarea de buscar dichos documentos que le permitirán consolidar con su proyecto UN PLAN ECOLOGICO PARA EL TURISMO EN NAYARIT.

Al pretender al desfile

Evidencian [illegible]irán d[illegible] y PT insegur[illegible] ideológica [illegible]ciona

* La coalición es po[illegible] electoral y fracasará a Villaseñor
* PAN se ha converti[illegible] primera fuerza naci[illegible] es susceptible a esto

Por Manuel Rueda / MER[illegible]

Tepic.- Para el presid[illegible] panista del Congreso local Anguiano, lo que motiva a l[illegible] PRI, PRD y ahora PT a busc[illegible] la inseguridad en sus plataf[illegible] un intenso interés electoral[illegible] fracaso ante la ciudadanía.

Cuestionado en torno [illegible] Partido del Trabajo (PT) a[illegible] PRD-PRI, el legislador men[illegible] viendo que el PAN se está p[illegible] a nivel nacional sino a nivel [illegible] real importante".

"Ellos, ven que nos estam[illegible] una verdadera opción para l[illegible] ello, creo que lo que sucede [illegible] crear un bloque opositor al p[illegible] que encabeza Antonio Echev[illegible] torno al PAN".

Destacó que en los últim[illegible] tica nacional ha sufrido sensi[illegible] el PAN ya se posesiona como[illegible] político del país y por ello, "es[illegible] alianzas a esto obedece".

"Lo que quisiera señala[illegible] PRD, el PT o cualquier otro[illegible] aliando, desconocen que ese [illegible] rantiza un triunfo de parte d[illegible] ciudadanía recuerda muy bie[illegible] posición de estos partidos que[illegible] tas al PRI y ahora se llaman [illegible]

En el mismo sentido, Villa[illegible] aseveró que esta postura es muy[illegible] "el hecho de aliarse con el PR[illegible] verá como una señal electoral[illegible] ni de claridad de plataforma p[illegible]

"Deben recordar además[illegible] dos más dos nunca son cuatro[illegible] posiblemente cero, hay que [illegible] dadanía se da cuenta de la pan[illegible] y lo que no perdona es la in[illegible] partido. Si algo le ha valido [illegible] congruencia por más de 80 año[illegible]

Igualmente, el entrevistado [illegible] se este tipo de alianzas, "nos ate[illegible] de que la ciudadanía se identifi[illegible] y no con partidos que cambi[illegible] político de bandera, primero se [illegible] se hacen aliados del partido si [illegible] tienen".

Finalmente, el diputado re[illegible] esto más que afectar, influirá en[illegible] de la ciudadanía a favor del PA[illegible] son una oposición sistemática [illegible] alianzas políticamente sino de [illegible]

Calificó el PAN

Incongruente la alianza PRI-PRD

* Por años fueron férrea oposición y ahora pretenden unirse

Por Hugo Dorantes / MERIDIANO

Tepic.-A los panistas "no les quita el sueño" la posible alianza PRI-PRD para el próximo proceso electoral, afirmó el diputado de la XXVI legislatura Alonso Villaseñor Anguiano quien precisó que antes que considerar esta alianza se debería llevar a cabo un consenso entre la ciudadanía.

En este contexto el legislador líder de la fracción panista recordó que en 1999 el Partido Acción Nacional (PAN) tuvo el acuerdo a lo que la ciudadanía quiso de apoyar al entonces candidato Antonio Echevarría Domínguez de lo que dijo que es ahora cuando la decisión de estos partidos de conformarse como alianza para las elecciones.

Dijo que esta es válida aunque advirtió que se tendrá que consultar con la ciudadanía pero dijo que es la que tiene que decir si esta de acuerdo con el PRD.

Recordó que los mismo militantes del PRD están de acuerdo de que durante mas de una década estuvieron luchando contra las imposiciones del entonces partido oficial PRI siendo uno de los opositores mas férreos ahora se olviden de esas diferencias y pretendan aliarse.

Saludable para Nayarit la alianza PRI-PRD: Zamora

* Con unidad se enfrentará al PAN y su sistema de gobierno * Buscará el PAN "comprar" a partidos pequeños para lograr más votos

Por Argimiro León / MERIDIANO

Tepic.- Para el dirigente estatal de la organización priista Democracia 2000, Martín Zamora Santoyo, la posible alianza entre PRI y PRD sería saludable para ambos organismos políticos, sin embargo cada dirigente tendrá que analizar la conveniencia de unificar esfuerzos para buscar posiciones en el 2002.

Además comentó que las corrientes y grupos al interior de cada Partido, tendrá que analizar a fondo la propuesta debido a que por la llegada de Vicente Fox a la Presidencia de la República se requiere de una fuerte resistencia que sólo se logrará con unidad y organización en varias partes del país, entre ellos Nayarit, del PRD y el PRI.

Zamora Santoyo señaló que el priismo en Nayarit en caso de darse la alianza, no será visto con malos ojos porque "somos la mayoría en todos sentidos y no esperamos comprar franquicia de partidos, por lo que considero que habrá respeto recíproco y la sociedad será quien determine con su voto si nuestras propuestas son o no las indicadas en los tiempos que vivimos".

Para finalizar su información, afirmó que al PRI, si no hay alianzas, ganará todas las posiciones, pero está consciente en que los panistas buscarán comprar la franquicia de los partidos "pequeños" para buscar la mayoría de votos en las urnas electorales "pero si vamos todos los partidos contendientes por separado, estoy seguro que recuperaremos las posiciones perdidas por malos gobierno y pugnas internas que se dieron en el 99", concluyó.

esfile

irán diputados cuentas cionarios estatales

EL COORDINADOR DEL PRD, Isabel Campos Ochoa, destacó urgente la coincidencia en proyectos estatales y de ayuntamientos. (Foto: Archivo/ MERIDIANO).

Tepic.- Este jueves a solicitud del poder Legislativo comparecerán ante comisiones de diputados locales, funcionarios de la administración pública estatal, quienes explicarán y ampliarán sobre los planes de inversión y operativos que tiene cada dependencia, con la finalidad de conocer si las prioridades en obras pública son compatibles que las necesidades presentadas por los propios Ayuntamientos.

Fue el propio coordinador de la fracción parlamentaria del Partido de la Revolución Democrática (PRD), J. Isabel Campos Ochoa, quien informó que el Congreso local requiere conocer esta información de forma detallada para tener los elementos suficientes en la discusión del presupuesto total de Egresos del poder Ejecutivo para el ejercicio fiscal del 2001.

"Necesitamos conocer si las prioridades de acción que está proponiendo el gobierno del Estado son compatibles con las planteadas por los Ayuntamientos, las cuales recogimos durante un recorrido que realizamos los diputados por los municipios", añadió el legislador perredista.

Para tal efecto, el Secretario de Finanzas, Antonio Simancas, será el primero en comparecer la mañana de hoy, en tanto que el resto de los funcionarios estatales como los titulares de la Secretaría de Obras Públicas, de Agricultura y Ganadería, de Salud, de Planeación, de Desarrollo Económico y Educación, lo harán durante las horas siguientes de este día ante las comisiones correspondientes. De tal forma que por la tarde, y conociendo ya la información de las acciones y planes de inversión para el 2001, los legisladores estarán en condiciones de elaborar los dictámenes correspondientes para el presupuesto global de Egresos, por lo se espera que este fin de semana se discuta y apruebe tal presupuesto, que consensaron el poder Ejecutivo, Legislativo y los propios Ayuntamientos a través de la consulta que se realizó en los veinte municipios.

En resumen, Campos Ochoa aseguró que sin contratiempos este domingo el Pleno de la XXVI Legislatura concluirá su trabajo legislativo y podrá clausurar el primero Período Ordinario de Sesiones del segundo año constitucional.

ARIT OPINA

Por RAL

próximo sá- esta entidad Madrazo, un ue usó todos a que su su- s amigos de so que se usa héroe de mu- perdió el dos peranzas de con Labastida l elegido por icente Fox stra fortuna y al del gober- Echevarria ico que fuera el pueblo, no ni tampoco ados que se s de gran tra- ncuentran en s dedicados a tenía activos ñor Sánchez cia electorera en la política críticas contra Robles, afir- es de su elec- onal, la incon- sistema em- otra de tantas adas que solo invitados, el s del Consejo a decisión del tra al borde de enera amargu- fortalecer la

regresando al s obliga a re- ta, que en nada ai su presencia que se encuen- la forma cruel s mismas care- prestigios que de la corrup- n este país sub ene en banca- de la esperanza gentes y admi- nes de las chus- nuestros siste- tornen por los tidad que según horrando el cin- lo que se llevan icos del tricolor riari, se recupe- nto la credibili- recen para que lucha contra la o que escucha- el momento que noros con tran- aneras, la visita los mapaches uación, que revo- personalidad ciertos n Cabal Peniche ado por la pérdi- nones de dólares no se invirtió en or que nos visita a, ya que en estos momentos nos encontramos trabajando para que esta entidad salga de los rezagos en que nos la dejaron los baquetones que formaron el Gobierno próximo pasado, entre ellos uno que ya salió bajo fianza pero seguirá siendo perseguido no político sino simplemente que pague lo que se robó para construir un hermoso rancho y varias casas que lo convirtieron de triste empleado en un alto visionario de las finanzas provincianas, desde luego con dinero del pueblo. Se dice que tanto "peca el que roba la baca como el que le agarra la pata" que Don Rigoberto Ochoa Zaragoza preocupado por el prestigio de su socio Gilberto Martínez López le prestará los fondos necesarios para que cubra los costos de sus hermosas fantasías que lo convirtieron en un amcritado financiero de un golpe al cajón de los dineros del pueblo. Claro está que el señor Madrazo que esta acusado por manejar dólares sucios en su campaña que están prontos a resolverse su presencia en los gastos, es natural que venga con la cantaleta que no existe mejor partido que el tricolor que ahora sigue por el mismo camino de siempre, no se pueden divorciar del tradicionalismo y todos aspiran a ser los caciques que dejara vacante mi Tío Emilio que en paz descansa y nosotros también, con esta clásica visita no pedida, se sugiere que el señor Madrazo viene en gira de trabajo para buscar apoyos y quedarse con el mando nacional, pues su figura y experiencia que lo colocaron como uno de los más brillantes mapaches de la política, es necesario que continúe dando traspiés en la política que lo ha convertido en otro desocupado, sin futuro, se les terminó el porvenir y de golpe se quedaron sin hilos con el mando nacional que aprovechaban para moverse como tarzán allá en la selva africana. No creo que traiga un mensaje para auxiliarnos en nuestras carencias que por décadas de años hemos sufrido en silencio, no es el profeta de la resurrección de los corruptos priistas, tampoco su visita obedece a que conoce a Salvador Sánchez Vázquez y le quiere pagar la ayuda que le prestó cuando lo invitó a su campaña en la que obtuvo buenas ganancias un trabajo duro pero se llevaron el triunfo que apesta a corrupción con el millón de dólares que se asegura que Cabal se los prestó sin firmar documentos que lo comprometieran, ahora todos son prófugos de la Justicia. Aun cuando resulta difícil probarlo. Se informa que dará una conferencia de Prensa, quizás confesará todos sus pecados que cometió al burlar la virginidad de las ánforas electoreras que les encantaba embarazar para beneficio de sus candidatos que siempre salían triunfantes , gloriosos tiempos que se fueron y que no volverán a brillar en el firmamento de la política nacional. Así sea.

Adiós a la antidemocracia

Acabó la época del partido único: RPG

*** La sociedad civil busca participación con candidatos propios**

*** Obtuvo el país gran avance con el cambio de gobierno federal**

Por Manuel Rueda / MERIDIANO

Tepic.- Para el investigador universitario Raúl Pérez González, el cambio de partido en el gobierno federal, representa un gran avance para el país, además de que da una mayor participación a la sociedad civil en la vida política en todos los ámbitos.

Respecto a los cambios sufridos en esta instancia, el entrevistado mencionó que esto, "realmente es un avance en la democracia México vive ahora una situación distinta a la que se vivía hace 20 o 30 años".

Destacó que el sistema del partido único, del carro completo y del presidencialismo extremo, se acabó "no tiene posibilidades de sobrevivir y por ello, creo que la solución al problema del país y de Nayarit, está ahora en la sociedad civil que en los partidos políticos".

De si entonces los partidos políticos tienden a desaparecer, Pérez González especificó: "me parece que es importante desarrollarlos, pero esto llevará su tiempo por el atraso en la cultura política en México".

"De hecho, hay analistas que se atreven a decir que en México no han existido partidos políticos y por ello, únicamente se estarían empezando a construir y en cambio, en la sociedad civil sí se nota otro ánimo de la mayor parte de la población", indicó.

Luego, dijo finalmente que el problema de los partidos es complejo dado que ahora, "representan un problema mundial y la situación que se vive en los Estados Unidos por ejemplo es claro reflejo de la crisis de la democracia formal que se ha manejado en el mundo y en cambio, las organizaciones no gubernamentales y la sociedad civil en general viene avanzando. Por ello, se vienen tiempos de cambio que resulta interesante vivir en todos los niveles".

Reclamó control en la autoridad

Acusa diputada del PRI prepotencia en la PJF

*** Indignación total manifestó Domínguez Arvizu en la tribuna de la Cámara de Diputados**

*** Abusos y vejación de personas son frecuentes entre oficiales**

Por Argimiro León / MERIDIANO

Tepic.- Durante su participación en tribuna de la Cámara de Diputados, la legisladora priísta Hilaria Domínguez Arvizu, presentó al Pleno una inconformidad en contra de la Policía Judicial Federal por prepotencia, abuso de autoridad y vejación en la persona de Juan Manuel Escobedo Romero.

Durante su explicación, mencionó que este miércoles dos camionetas suburban, una azul y otra verde, detuvieron en las calles de Geranio y Primavera a una persona que venía de Amapa, municipio de Santiago Ixcuintla, a visitar unos familiares por la esa zona, pero a media cuadra antes de llegar al domicilio buscado fue interceptado y llevado a las instalaciones de la PGR.

El motivo, dijo Domínguez Arvizu, se mencionó que era vagancia, sospechoso de comercializar droga y hasta se le dijo al detenido que posiblemente buscaba asaltar alguna residencia de la zona, sin embargo y pese a que se identificó con su credencial de elector fue llevado a los separos donde después de pedirle que se desvistiera "se le dijo que se quitara los pantalones y se empinara".

Con estas actitudes, las palabras soeces con que se dirigían a quien fue detenido en forma injusta, dejan muy en claro que esta corporación no cuenta con personal capaz y experimentado para actuar según las condiciones, porque de haber "resultado un delincuente, no hay explicación por qué después de una rato fue puesto en libertad con el consabido "usted dispense, nos equivocamos", luego de pasar un susto pensando que pudo ser violado".

INDIGNADA LA DIPUTADA DEL PRI, Hilaria Dominguez Arvizu, reclamó justicia a abusos de autoridad cometidos por elementos de la Policía Judicial Federal. (Foto. Mike Rosales/MERIDIANO).

H. XXV AYUNTAMIENTO DE TEPIC

Tepic Cambia Contigo

1999-2002

SIAPA TEPIC TE INVITA A QUE APROVECHES DURANTE DICIEMBRE Y ENERO, EL 10 % DE DESCUENTO EN TU PAGO ANUAL.

CUOTAS DOMESTICAS FIJAS

DESCRIPCION	MES	ANUAL	DESC. 10%
MINIMA	51.50	618.00	556.00
MEDIA	106.00	1272.00	1145.00
ALTA	136.00	1632.00	1469.00
LOTES, CASAS SOLAS.	28.00	336.00	302.00

SI PAGAS DURANTE FEBRERO, OBTENDRAS UN 5 %

ACUDE A GUSTAVO BAZ 67 FRACC. FRAY JUNIPERO SERRA O LLAMA A LOS TELEFONOS 2 13 11 56 Y 2 14 83 99.

CON TU PARTICIPACIÓN TEPIC, CAMBIA CONTIGO

Abrió sus puertas en Tepic

Refuerza SORIANA la economía en Nay

- Son 49 mil metros cuadrados donde se establece la «PlazaComercial Cigarrera»
- Fue inaugurada por el gobernador Antonio Echevarría y el director general Ricardo Martír
- La tienda nœmero100, concluye un proyecto fraguado hace 5 aæos,dijo Martín Bringas
- Comienza en Nayarit la democracia comercial, aseguró el gobernador del estado

Por Manuel Rueda
MERIDIANO

Tepic.- Con una inversión de 170 millones de pesos y una plantilla laboral de alrededor de 400 empleados, este miércoles fue inaugurada la sucursal número 100 de SORIANA en lo que es la Plaza Cigarrera en un área de 49 mil metros cuadrados, que traerá por la competencia de precios, beneficios directos a los consumidores.

Al evento, fue invitado para el corte del listón inaugural, el gobernador del estado Antonio Echevarría Domínguez, quien junto con principales colaboradores, su esposa Marta García y el alcalde capitalino Justino Avila Arce, acompañaron al director general de la cadena SORIANA Ricardo Martín Bringas, considerado uno de los hombres de negocios más prósperos del país.

Previamente, el obispo de Tepic, Antonio Humberto Robles Cota, llevó a cabo la bendición del lugar, y saludando a los empleados de la negociación, quien deseó parabienes y satisfacciones tanto a la empresa como a quienes en ella surtirán sus despensas.

Luego de corte inaugural, Martín Bringas agradeció al gobernador y funcionarios además de al alcalde que le hubieran ofrecido a su empresa, todas las facilidades para que este proyecto se hiciera realidad en tiempo record.

Indicó en su breve discurso, dijo: «estamos consientes del reto que significa el haber cumplido una meta que nos tratamos hace más de 5 años que nos propusimos cerrar el año 2000 con 100 tiendas, a pesar de que arrancaba una de las peores crisis y más agudas en México».

Destacó que la crisis, no motivó cambio del objetivo, aunque sí de estrategias y por ello, «seguimos invirtiendo fuertes cantidades de dinero y participando en el desarrollo del país, creando 3 mil empleos anuales y contribuyendo en el mejor poder adquisitivo de los mexicanos».

En el mensaje que fue trasmitido vía satélite al resto de las 99 sucursales del centro comercial en el país, Martín Bringas manifestó que en adelante, «tendremos un futuro más promisorio, en la manera en que adaptemos nuestra filosofía de trabajo y nuestros valores para llegar aún más lejos, por esto, haremos lo que esté en nuestras manos para enfrentar los retos y cumplir más objetivos».

Recordó que esta gran empresa, fue el gran esfuerzo que desarrollaron los fundadores que se rodearon de gente leal y comprometida que nos llevó a ser una cadena con presencia nacional de haber sido en 1968 dos tiendas de telas con 30 empleados y «hoy, esta misma empresa tiene 900 mil metros cuadrados de piso de ventas y por supuesto, 35 mil empleados y una estructura que nos permitirá seguir siendo participantes activos en el mercado».

Para concluir, indicó que el entorno de gran competencia, «nos obligará a trabajar con mayor talento y la dedicación que caracteriza al grupo SORIANA que nos llevará a metas como esta que es la ciudad número 40 con nuestra tienda en el estado número 21 que pretendemos servir bien a la sociedad nayarita».

Por su parte, Antonio Echevarría Domínguez, expresó su reconocimiento, beneplácito y bienvenida a la organización SORIANA a nombre del gobierno del estado y del pueblo de Nayarit, «están en su casa y nos sentimos orgullosos de que ya sean miembros de la gran familia nayarita».

Luego, parafraseando al presidente de la República Vicente Fox, Echevarría Domingo dijo «hoy, hoy, hoy, para Nayarit es un día histórico ya que hoy, cuando Nayarit ya vive la democracia política, hoy iniciamos la democracia económica». «El pueblo, el que consume y somos todos, vamos a tener la libre voluntad y decisión de escoger entre las grandes tiendas que ya tenemos y estoy seguro, que vamos a comprar en SORIANA, ojalá que estos preciso se mantengan por secula seculorum y verán que pronto abrirán muchas tiendas más».

De la misma forma, dijo que la economía de Nayarit se fortalece con la presencia de SORIANA, «hoy los empleados comienzan a recibir ingresos y hoy, vamos a recibir más impuestos el gobierno del estado para hacer obra pública, porque estoy convencido que esta gran organización lo que menos tiene es evadir impuestos».

«Con la inversión, demuestran su lealtad a México, a Nayarit y a las grandes causas sociales que son las que cubrimos nosotros con los impuestos que puntualmente estoy seguro que entrarán a las arcas estatal».

Luego, para cerrar dió también su origen «yo vengo del empresa hijo de empresarios, la empresa, pero algo me dieron cuerda y a la política y mire llevaron, pero de pue a la sociedad y esto que sólo haciendo vamos a lograr ya que combate la pobreza obra social».

Cabe destacar que SORIANA Plaza Cigarrera contará con 58 locales comerciales pronto 10 salas de cine, albergará según se dijo a hacer de este espacio esparcimiento familiar.

...ad, culpabilidad o encubrimiento

...esto Zedillo abandona México

...a en la ...
...s para ...
...a EV ...
...emos ...
...me y ...
...ietos ...
...ir ...
...a un ó para ...
...Nicaragua ...
...el ...
...ión ...

Ciudad de México acompañado de uno de sus hijos y un grupo de escoltas antes de subir a un avión de United Airlines sin hacer declaraciones a la prensa.

Se desconocen las razones por las que Zedillo partió a la capital norteamericana.

El domingo, el semanario Milenio publicó un artículo según el cual el gobierno de Zedillo gestionó en secreto con el gobierno de Nicaragua para tratar de proteger a su ex ministro de Turismo, Oscar Espinosa, acusado de peculado de unos 45 millones de dólares.

El gobierno del presidente Vicente Fox, que comenzó un mandato de seis años el 1 de diciembre, dijo el miércoles que no hay investigaciones formales al respecto, pero señaló que hará todo lo necesario para lograr la extradición del ex ministro.

"Nuestra obligación, nuestra intención, es traerlo de regreso para que sea juzgado con la acusación y denuncia que tiene por la Procuraduría de Justicia del Distrito Federal", dijo el presidente Vicente Fox a periodistas el miércoles.

Por su parte, el nuevo procurador general, Rafael Macedo, en una reunión con legisladores, dijo que no hay elementos para concluir que el ex presidente Zedillo protegió a Espinosa en su salida del país.

"En este momento no podemos determinar si hubo complicidad, culpabilidad o encubrimiento, pero investigaremos las acciones y procedimientos que Oscar Espinosa usó para llegar a Nicaragua", dijo Macedo ante legisladores de las comisiones de justicia y derechos humanos.

"Cualquier acto que pudiera ser motivo de un ilícito lo investigaremos", agregó Macedo.

La policía de Nicaragua detuvo el martes a Espinosa a petición de la justicia mexicana, que lo acusa de desviar fondos cuando fue regente de la capital mexicana entre 1994 y 1997.

El ex funcionario mexicano, quien afirma ser un

perseguido político, permanece detenido en la sede de la Dirección de Investigaciones Criminales (DIC) de la policía nicaragüense, en Managua.

...ocación de cacique

...ta Elba Esther para dirigir al SNTE

Dio inicio en Chihuahua el IV Congreso Nacional Extraordinario del SNTE con la presencia del Presidente de la República Vicente Fox Quesada/Notimex

...on ...
...jo de ...
...isginos" ...
...era la ...
...ue le ...
...ía bajo ...
...ces os ...

...za Al iniciar... ...Nacional ...l Sindicato ...jadores de ...ETE), Elba ...Morales se ...sible aspi... ...ra sindical ...ene voca... En rueda ...narco del ...gisterial, ...ostuvo que ...lación son ... algunos ...zó que ella ...os dirigen... ...la suce... ...maestros ...

...el magiste... ...odo 1989-... ...bargo que ...era la opor... ...sería bajo ...é que pro... ...democráti... ...TE nsistió en

que no se postulará "no habrá tal cosa, esas son especulaciones y golpes bajos de algunos misógenos que lamentablemente todavía los hay, y que ven en Elba Esther un enemigo a vencer, sin entender que es una compañera que quiere ayudar", subrayó Consideró que deben abrirse los espacios a nuevos cuadros dentro del SNTE, y aclaró tajante que no tiene "vocación de cacique" Acompañada del actual secretario General del SNTE, Tomás Vázquez.

Vigil, Elba Esther Gordillo indicó que la toma del edificio es un "asunto político", sin embargo, también responde a un conflicto al interior de la Coordinadora Nacional de Trabajadores de la Educación (CNTE) Cuestionada sobre la posibilidad del diálogo, sostuvo que los miembros de la Sección XVIII se han cerrado al diálogo, e incluso se pronunció por un plebiscito para que el magisterio michoacano decida quiénes serán sus dirigentes Indicó que los inconformes que tienen tomado el edificio sede del SNTE no deben esperar que el Congreso los desaloje del inmueble. "No tenemos prisa", puntualizó Finalmente, la exdirigente magisterial resaltó que la presencia del presidente, Vicente Fox, en la inauguración del IV Congreso del SNTE demuestra la madurez del gremio, más allá de partidos y posturas ideológicas.

...ó Raúl Espinoza

...beteará" PAS participación ...a reforma electoral

...verá en mesa ...al por gobierno y ...rganizados por ...os

...ilio León / MERIDIANO

...l PAS no se retira de la ...artidos Políticos, pero ade... ...en la Mesa por la Demo... convocó el gobierno del ...lio a conocer el dirigente ...instituto político, Raúl ...rrero, con lo que dejó en ...a partidista. Comentó que ...olítico participarán en to... ...onde haya contacto con la ...e es finalmente quien lleva ...le elección popular con su ..., considera la mejor opción ... militancia partidista.

...otivo expresó que la Mesa ...acia, a donde se convoca a ... no gubernamentales y la ...artidos Políticos busca el ..., así que el Partido Alianza Social está muy interesado en cumplir con el precepto constitucional de que los Partidos son interlocutores entre la sociedad y el gobierno.

Por otra parte dijo no estar de acuerdo con los diálogos y "declaracioncitis" sobre posibles Alianzas partidistas, ya que los tiempos todavía no son los aptos para hablar sobre esos temas cuando aún no se tienen plenamente definidas las reformas electorales.

Espinoza Guerrero reconoció sin embargo que llegado el momento "podremos sentarnos a dialogar con el o los partidos políticos que tengan intención de participar en la contienda electoral del 2002 para saber si nos aliamos o sumamos esfuerzos con algún proyecto que sea similar o coincidente con el nuestro".

Por el momento, indicó, el PAS está realizando convenciones municipales para reestructurar sus dirigencias con miras a la participación que tendrá este instituto político en su convención nacional para renovar su dirigencia nacional el 28 de enero del 2001

Por fin

Reconoce Gore triunfo de George W. Bush

* En un breve discurso dijo que acababa de felicitar por teléfono a Bush y estaba listo para apoyarlo
* Dio por terminada la pugna política que mantuvo en suspenso la determinación del vencedor

Agencias

WASHINGTON.- El vicepresidente de Estados Unidos y candidato demócrata, Al Gore, reconoció públicamente como nuevo presidente de Estados Unidos al gobernador de Texas y candidato republicano, George W. Bush., y dijo que estaba listo para apoyarlo, poniendo fin así a la elección presidencial más disputada en la historia reciente del país.

En un breve discurso de siete minutos, televisado a todo el país desde las oficinas del Edificio Ejecutivo frente a la Casa Blanca, Gore dijo que acababa de felicitar por teléfono a Bush y que "la pugna política" por la presidencia había terminado.

Gore, rodeado de su esposa Tipper y de su candidato a la vicepresidencia Joseph Lieberman y otros asesores legales, afirmó que estaba en serio desacuerdo con el fallo de la Corte Suprema del martes, que puso fin a sus esperanzas de convertirse en el cuadragésimo tercer presidente de Estados Unidos.

El candidato oficialista manifestó que había sido un "largo y difícil camino", pero que era el momento para que todos los estadounidense se uniesen para respaldar al "presidente electo Bush".

Gore recalcó que había reconocido su derrota en aras de la unidad del país y dijo que estaba listo para apoyar a Bush. "Estaré personalmente detrás del presidente electo", señalò y volvió a urgir a sus partidarios que depongan su desencanto por la derrota y la superen por amor al país.

En un mensaje televisado a los norteamericanos el vicepresidente Al Gore anuncio su aceptación al mandato de la Suprema Corte y el triunfo de su contrincante republicano/REUTERS

A FONDO

Por Juan Ruiz Healy
Especial para MERIDIANO

En Tlaxcala el gobierno perredista hace futurismo y evade la crisis política administrativa A punto de enfrentar un juicio político promovido por el Congreso del Estado por desviar un millón de dólares para pagar a Televisa los derechos de transmisión de un certamen de belleza, y entre escándalos legales, políticos y hasta familiares, el gobernador perredista de Tlaxcala, **Alfonso Sánchez Anaya**, *rinde hoy en la ciudad de Apizaco su segundo y tal vez su último informe de gobierno, para lo que ha dispuesto de un millón de pesos en festejos y publicidad. Pero el expriista se olvida de los problemas, no le inquieta la demanda presentada por dos diputados (PRD y PT) por peculado, abuso de autoridad y coalición en contra de tres de sus funcionarios.* **Sánchez Anaya** *opta por mantenerse ocupado repartiendo posiciones políticas. A Fondo tuvo información de la reunió partidista para repartir candidaturas a diputados locales que contenderán en noviembre del 2001. El «Consejo» se efectuó el lunes 11 de diciembre en la representación del gobierno tlaxcalteca, en la Cd. de México y concluyó hasta las 2 de la madrugada del martes 12. La pasarela fue encabezada por:* **Sánchez Anaya**, *su esposa la senadora* **Maricarmen Ramírez**, *el secretario de gobierno* **Fabián Pérez**, *la secretaria de comunicaciones* **Gisela Santacruz** *y el líder local perredista* **Rafael Molina Jiménez**; *quienes representan a los grupos perredistas más influyentes con el mandatario. Y NOS PREGUNTAMOS, ¿SERA VERDAD...*

... que en el «convivio perredista de San Ildefonso» (la representación se ubica en la calle que lleva ese nombre, en el centro de la ciudad) se «amarraron» las candidaturas a diputados plurinominales de: **Rafael Minor Molina**, **Rosa María Solís Lima**, **Ubaldo Lander Corona**, **Eustolio Flores Conde**, **Rafael Molina Jiménez**, **Domingo Calzada**, **Alejandro Martínez**, **Hugo Mexicano Salvador** e **Hilda Lara Muñoz**?

... que únicamente los primeros cinco «palomeados» tienen posibilidades de convertirse en representantes populares por la vía de la representación proporcional?

... que la fuerza del PRD en Tlaxcala fue sepultada por actos de corrupción y nepotismo del gobernador **Sánchez Anaya**, entre los cuales los más escandalosos e impopulares fue hacer senadora de primera minoría a la toluqueña **Maricarmen Ramírez**?

... que Tlaxcala es el único estado de la república donde el gobernador y el presidente del Tribunal superior de justicia (TSJ) protagonizan escándalos legales, conocidos entre los litigantes como «vulgares pleitos de barandilla»?

... que el mandatario **Sánchez Anaya** denunció penalmente a **Pablo Aquiáhuatl López**, proyectista del TSJ, al ordenar «por instrucciones superiores» a una juez, «modificar» una sentencia a favor de un grupo afín al «señor gobernador»?

... que cómo consecuencia del procedimiento penal, el gobernador de Tlaxcala podría ser llamado a careos con el exfuncionario judicial al que denunció?

... que el presidente del TSJ, **Ricardo Eulalio Pérez Zárate**, enfrenta cinco demandas de juicio político presentadas ante el Congreso del estado, así como múltiples demandas por «acoso sexual»,, «tráfico de influencias», «nepotismo» y desvío de recursos para apoyar la campaña de la esosa de **Sánchez Anaya** al Senado de la República?

... que las denuncias, en poder de *A Fondo*, hacen una descripción «detallada» de los desvíos económicos y de conducta del abogado **Ricardo Eulalio Pérez Zárate**?

... que una de las demandas de juicio político contra Pérez Zárate fue presentada por la juez penal del distrito judicial Sánchez Piedras **Leonor Elena Lima Saldaña**, a quien se pretendió obligar a «torcer» la aplicación de la justicia para favorecer a amigos del mandatario tlaxcalteca?

... que en la venganza del presidente del TSJ denunció penalmente a la juez **Lima Saldaña** «por dañarlo a él y a la sociedad de Tlaxcala»?

... que si el ministerio público consignara a la juez **Lima Saldaña** el titular del Poder Judicial automáticamente se convertiría en juez y parte se vería obligado a pedir licencia a su cargo del presidente del TSJ para no viciar el proceso?

... que en caso de no separase de la presidencia del TSJ, no existirían condiciones de equidad y justicia para la juez **Lima Saldaña**?

Las preguntas del día:

¿Será verdad, como se rumora...

... que crece el rumor de que lo comisión de diputados tlaxcaltecas para el caso «Nuestra Belleza», encontró responsabilidad en los secretarios de finanzas, turismo y al gerente del Fideicomiso Ciudad Industrial Xicohtencatl, de donde se tomo el millón de dólares para pagar a *Televisa*?

... que de confirmarse el rumor, dichos funcionarios serían destituidos para enfrentar las acusaciones por el desvío del millón de dólares cuyo destino original era la creación de empleos en la zona de Tlela de la Solidaridad?

... que no sólo enfrentarían demandas del Congreso, sino también tendrían que responder a la demanda penal por peculado, abuso de autoridad y coalición presentada ante la procuraduría local por los diputados **Cristóbal Luna** del PRD e **Isaí Ramírez** del PT?

Hasta mañana, A FONDO.

Abandonaron instalaciones del Ingenio de Puga

Logran cañeros acuerdos con el gobierno estatal

* Gestionó Lino Rodríguez reconocimiento jurídico a productores como organización independiente

Por Lourdes Vázquez / MERIDIANO

Tepic.- Los cañeros disidentes abandonaron las instalaciones del Ingenio de Puga porque se llegó a un acuerdo con el subsecretario general de Gobierno, Lino Rodríguez, al reunirse ayer con representantes de la empresa azucarera, dirigentes cañeros de la CNC y de la Pequeña Propiedad, para lograr una negociación que permita a los productores de la organización independiente ser reconocidos jurídicamente y además se cumpla con el pago de lo que se les adeuda.

Entrevistado al respecto, Juan Manuel González Olivo, líder de los cañeros disidentes, aclaró que la decisión de retirarse de las instalaciones de la empresa azucarera no fue por temor o a las amenazas de los líderes de las organizaciones cañeras cenecistas, señalando que "somos respetuosos del gobierno del Estado, por eso hicimos un compromiso la noche de ayer (martes) para soltar el ingenio, pero no por las amenazas de esos nefastos y corruptos dirigentes cañeros, tanto Antonio Castañeda como Fidel Silva.

Quienes quieren 'echarnos encima' a los demás compañeros cañeros para crearnos más conflictos, aunque no creo que los propios productores se presten para estar en contra de los beneficios que andamos buscando nosotros", consideró.

Dejó en claro que la organización independiente que dirige no va en contra de quienes están moliendo su producción cañera y otorga sus ingresos para el sustento de sus familias, "lo único que queremos es rescatar lo que es nuestro, lo que se nos debe, es el principal reclamo por el que peleamos", externó.

Asimismo, amenazó con tomar nuevamente las instalaciones del ingenio de Puga sino se les da respuesta a sus reclamos, "estaremos armados, si es necesario, con palos, con toda la convicción de defender lo que es nuestro", advirtió.

Por otro lado, dijo que afortunadamente a nivel nacional el actual Secretario de Agricultura está defendiendo la problemática cañera, incluso, abundó que "tenemos un líder nacional independiente, Fernando Santa María, quien está realizando una serie de acciones para que se le aplique una auditoría al líder nacional de la CNC, ya que andan volando más de mil 500 millones de pesos, mismos que debieron haberse otorgado a todos los cañeros con el fin de fortalecerlos y que sin embargo, se los robaron sinvergüenzamente".

Explicó también que a pesar de que los dirigentes cañeros cenecistas han propuesto que la organización independiente se integre al Comité de Producción Cañera sin voz y voto, el Congreso de la Unión ha determinado que los productores de caña independientes que no se encuentren jurídicamente reconocidos por el decreto cañero pueden participar dentro de este comité y tener el derecho de ser considerados formalmente.

Sostuvo el titular de SAGAPA

Urge rediseñar programa federales de apoyo al campo

* Buscan destinar créditos a la juventud junto con FIRA

Por Argimiro León / MERIDIANO

Tepic.- Con la finalidad de dar a conocer algunas de las políticas que la nueva Secretaría de Agricultura, Ganadería, Desarrollo Rural, Pesca y Alimentación (SAGAPA), el titular, Javier Usabiaga Arroyo, mencionó que se apoyará a la juventud junto con FIRA para participar en el "riesgo del campo".

Porque en estos momentos, afirmó durante una videoconferencia el Secretario de Estado, ningún inversionista o institución bancaria "se la quiere jugar con campesinos y productores menores de 35 años de edad, así que en su mayoría este sector prefiere irse de bracero a los Estados Unidos en busca de dinero para su familia".

Aceptó el funcionario federal que el nombre de la Secretaría es tan grande "como grande es la responsabilidad que tenemos para sacar adelante al campo, ya que por desgracia los precios vienen a la baja durante los últimos 8 años y los insumos se mantienen o suben su costo".

Asimismo, comentó que la capacitación será en su gestión parte fundamental para que junto con la organización, se apoye a los asesores que a su vez tendrán la obligación de llevar educación, capacitación y cultura a quienes producen principalmente granos básicos buscando dar valor agregado a sus productos para que obtengan mayores recursos que puedan llevar a sus familias.

El crédito oportuno, financiamiento y comercialización, son parte importante que los productores requieren de inmediato que sólo se obtendrá si se cuenta con capacitadores bien capacitados que les orienten hacia donde deben dirigirse ya que se buscará terminar con el burocratismo "porque si este mal es culpa de la estructura administrativa, debe ser la administración quien pague el costo y no los productores o campesinos".

En el evento, los productores presentaron al Secretario de Agricultura inconformidades porque los técnicos de su dependencia se pasan el 80 por ciento de su tiempo haciendo informes en su escritorio y no pasan de la cinta asfáltica, a lo que Usabiaga Arroyo contestó que no se pagará más a técnicos por pasar informes que luego son archivados en un escritorio, "así que se buscará que todos participen en las labores del agro mexicano".

Por lo que se refiere a programas como el PROCAMPO, indicó que se prostituyó debido a que no cumplió con los objetivos para los que fue creado, pero habrá de rediseñarse y revisarse que lo reciban los productores sin intermediarios ni burocratismo oficial.

Rechazó PRD imputaciones en elecciones de militantes

* "Actuamos como debíamos actuar", falso que existan anormalidades
* Asumió la Comisión Nacional de Garantías toda responsabilidad

Por Hugo Dorantes / MERIDIANO

Tepic.- "La comisión de garantías no admitió las imputaciones que se llevaron a cabo por parte de algunas personas y los resultados de las elecciones internas en los comités directivos municipales", afirmó María Eugenia Jiménez de Vargas, presidenta del Comité Directivo Municipal del Partido de la Revolución Democrática (PRD), al referirse a quienes señalaban que se efectuaron malos manejos en esta elección. En este sentido, precisó que la Comisión Nacional de Garantías fue la que dictaminó y que no tienen porque señalar por parte de esta instancia que exista anormalidad, -dijo- "actuamos como debíamos de actuar y casi todos los integrantes del comité estatal respetamos el acuerdo de no involucrarnos en el proceso para que esto no fuera a ensuciarse".

Dijo que la presencia del delegado nacional hizo que se asumiera toda la responsabilidad y que fue este un proceso que tendrá que ser respetado, en el mismo sentido señaló que toda inconformidad se tendrá que emitir a la Comisión Nacional de Garantías y que es ahí a donde puede emitir sus pruebas.

La líder del partido del sol azteca precisó que entre la inconformidad que existe por el encuentro entre el líder del PRI y ella no existe desconocimiento por parte de Arturo Marmolejo de la relación que se ha mantenido con los dirigentes de los demás partidos políticos y que es ahora que se reúne con priístas cuando se manifiesta una inconformidad por lo que recordó que la relación que mantiene con Lucas Vallarta es debido a una vieja amistad de familia y que sus ideologías políticas podrán ser diferentes pero que el respeto de dicha amistad prevalece en las actitudes. Jiménez de Vargas añadió que Arturo Marmolejo es uno de los primeros que en su momento fue uno de los primeros en admitir y promover la candidatura de Félix Torres Haro y que es ahora que ante la posible alianza PRI-PRD es cuando se inconforman ante esta situación.

"No necesito autorización del Consejo Político Estatal para hablar de alianzas y esto lo decide el Comité Nacional y no tengo que pedirle autorización al consejo para entrevistarme con nadie" aclaró.

De lo que dijo que de manera muy atrevida se está hablando de negociaciones por lo que señaló no tener por que esconder su relación con nadie porque esto no se lo prohíbe estatuto.

Mesa de los Partidos para la Democracia

AL PUEBLO DE NAYARIT:

Los conflictos provocados por quienes operan la Mesa de la Democracia [illegible] Ejecutivo del gobierno estatal, el ambiente de agresión y descrédito en agravio de los partic [illegible] se pretende exhibir como ajenos a la sociedad civil, opuestos a la participación del pueblo en [illegible] por la democracia, obliga a los representantes de los diversos partidos en la entidad a hacer [illegible] la opinión pública las siguientes,

CONSIDERACIONES:

Los Partidos Políticos, son entidades de interés público integradas por ciudadanos [illegible] sociedad civil, según lo establece el articulo 41 fracción 1 de la Constitución de la República [illegible] actividades que realizan, tienen como fin, **PROMOVER LA PARTICIPACIÓN DEL PUE VIDA DEMOCRÁTICA, CONTRIBUIR A LA INTEGRACIÓN DE LA REP POLÍTICA NACIONAL Y ESTATAL, CON EL OBJETIVO DE HACI ACCESO DE LOS CIUDADANOS A LAS FUNCIONES DE GOBIERN**

Vivimos en un régimen organizado constitucionalmente por Partidos Políticos, me [illegible] sociedad puede agruparse pacíficamente para intervenir en los asuntos políticos, eco [illegible] culturales del país y del Estado, y con armonía buscar el beneficio colectivo.

Los partidos en México y en el Mundo surgen del seno mismo de la sociedad, con [illegible] necesidad de contar para su participación política y electoral con una estructura orgánic [illegible] capacitar y movilizar a los ciudadanos en la competencia por el poder público; ambos se compl [illegible] político-electoral no pueden funcionar el uno sin el otro.

La democracia es un sistema de vida, no se remite solo a lo electoral, y sus valores [illegible] tolerancia, la pluralidad, el diálogo, la conciliación de intereses, el respeto a las diversas [illegible] disentir. Quienes reclaman tolerancia y no la practican, y exigen que los demás acepten p [illegible] pretendiendo imponer y no consensar, en los hechos son profundamente antidemocráticos

Con motivo de la convocatoria emitida por el Poder Ejecutivo del Estado por conducto de [illegible] de Gobierno, para constituir la «Mesa de la Democracia», los partidos polí [illegible] Institucional **(PRI),** de la Revolución Democrática **(PRD),** del Trabajo **(PT),** Verde [illegible] Convergencia por la Democracia **(CDPPN),** Alianza Social **(PAS),** Sociedad Nacionalista [illegible] Social **(DSPPN),** Auténtico de la Revolución Mexicana **(PARM),** Popular Socialista **(PPS)** [illegible] Socialista **(PRS),** del Movimiento Electoral del Pueblo **(MEDP),** del Centro Democrático [illegible] Mexicano **(PCM), catorce partidos políticos acudimos de buena fe a ese llamado,** [illegible] sumarnos al esfuerzo y a las tareas de ampliar y fortalecer unidos el ejercicio de la democra [illegible] antes, manifestar que era necesario revisar algunos puntos de dicha convocatoria, en un acto [illegible] de la mesa. Para ello, dirigimos al Lic. Fernando González, Secretario General de Gobierno, un [illegible] octubre 24 del 2000, con la finalidad de sostener una reunión en la que pudiéramos plantear [illegible] al respecto. Audiencia que se concedió y producto de ella, obtuvimos un acuerdo que se [illegible] políticos y los representantes del gobierno en un documento conjunto, asumiendo el concep [illegible] Mesa de la Democracia con la representación de todos los partidos políticos na [illegible] con y sin registro, y el Ejecutivo del Estado, facultando al pleno de ésta para convocar [illegible] organizaciones sociales, académicas, intelectuales, económicas, medios de comunicación y otra [illegible] de la cultura, la ciencia y la investigación; así como las modalidades de integración, operación, [illegible] temática y otros aspectos de carácter técnico.

Sin embargo, soslayando nuestra posición de incluir a todos los sectores del Estado [illegible] participación plural de la sociedad nayarita, se desconoció el acuerdo asumido por los partidos [illegible] del Poder Ejecutivo, y a través de los diversos medios de comunicación social se nos tach [illegible] antidemocráticos, cuando lo único que exigimos fueron reglas claras en la participación de [illegible] la sociedad civil y el reconocimiento a los partidos de acuerdo a lo que disponen los ordenamien [illegible] y legales, y al lugar que nos hemos ganado en la sociedad y en la historia con nuestras luchas [illegible] la libertad y la justicia.

Ante la falta de voluntad política de los representantes del Ejecutivo y las condiciones [illegible] por su intolerantia, cerrazón y nulo respeto a nuestras organizaciones políticas, hemos [illegible] formalmente

La Mesa de los Partidos para la Democ

El **VIERNES 15 DE DICIEMBRE DEL PRESENTE AÑO, A LAS 10:00 Hrs.** [illegible] **REAL DEL HOTEL REAL DE DON JUAN,** convocando a todas aquellas [illegible] personalidades de la sociedad civil interesadas en los asuntos políticos de la [illegible] a que participen con sus valiosas aportaciones, contribuyendo a desarro [illegible] democrático de Nayarit.. Estableciendo desde ese momento una relación de [illegible] **LOS DIPUTADOS DE LA XXVI LEGISLATURA AL CONGRESO DEL ESTADO,** a [illegible] llegar las propuestas para la Democracia que se asuman en la Mesa de [illegible] para la Democracia para que las analicen, estudien y las hagan suyas [illegible] legislativos, con el objetivo de que se conviertan en leyes y sean base para la fut [illegible]

ATENTAMENTE
Tepic, Nayarit; Diciembre 11 del 2000
La Coordinación Ejecutiva

Rubricas de la:
Tepic, Capital, del Estado de Nayarit a los (11) [illegible] del año de (2000) [illegible]

PARTIDO REVOLUCIONARIO INSTITUCIONAL **PRI.**
DR. JOSE LUCAS VALLARTA ROBLES.
PRESIDENTE DEL COMITE DIRECTIVO ESTATAL

PARTIDO DE LA REVOLUCION DE [illegible]
C. MARIA EUGENIA JIMENEZ [illegible]
PRESIDENTA DEL COMITE [illegible]

PARTIDO DEL TRABAJO **PT.**
DIP. FED. JAIME CERVANTES RIVERA.
DELEGADO NACIONAL DEL PT EN NAYARIT

PARTIDO VERDE ECOLOGISTA [illegible]
DR. MIGUEL ANGEL TORRES [illegible]
PRESIDENTE DE LA COMISION [illegible]

CONVERGENCIA POR LA DEMOCRACIA
PARTIDO POLITICO NACIONAL **CDPPN.**
LIC. ALICIA IBARRA ESPINOZA.
PRESIDENTA DEL COMITE DIRECTIVO ESTATAL

PARTIDO DE LA SOCIEDAD NA [illegible]
LIC. VERONICA GONZA [illegible]
PRESIDENTA DEL COMITE DI [illegible]

PARTIDO ALIANZA SOCIAL **PAS.**
LIC. RAUL ESPINOZA GUERRERO.
PRESIDENTE DEL C.D.E.

PARTIDO POPULAR S [illegible]
PROFR. PABLO PLASENCIA [illegible]
SRIO. GENERAL DEL COMITE EJECUTIVO ESTATAL
MOVIMIENTO ELECTORAL DEL PUEBLO **MEDP.**
C. MIGUEL GONZALEZ IBARRA.
PRESIDENTE DEL COMITE ESTATAL

DEMOCRACIA SOCIAL PARTIDO POLITICO NA [illegible]
C. PROFR. MANUEL FL [illegible]
COORDINACION ESTATAL DE DEM [illegible]

PARTIDO AUTENTICO DE LA REVOLUCION MEXICANA **PARM.**
LIC. PEDRO FIGUEROA TEJEDA.
PRESIDENTE DEL COMITE DIRECTIVO ESTATAL

PARTIDO DE LA REVOLUCION P [illegible]
DIP. [illegible]
PRESIDENTE DEL COMITE [illegible]

PARTIDO COMUNISTA MEXICANO **PCM.**
PROFR. BLAS ZAMUDIO.
PRESIDENTE DEL C.D.E.

Flavio Fonseca

s de 47 mdp recibirá población ctada por el Huracán "Norman"

ación aportará 37 el resto el estado a el gobierno de Toño su so social

o León / MERIDIANO

Según información del titular de il en el estado, los nayaritas que didas por la tormenta tropical oirán 47 millones 774 mil pesos, de illones 32 mil pesos vendrán de la 10 millones 742 mil pesos serán el Estado.

tor de la dependencia, Flavio indicó que con este apoyo, que tidad a partir de esta semana, se illones 577 mil pesos al campo, 19 millones 49 mil pesos a los caminos de la SCT, 16 millones 13 mil pesos para la CNA y un millón 134 mil 170 pesos serán para damnificados que apoyará la SEDESOL.

Por otra parte, anunció que este fin de semana se espera la entrega, por parte del gobernador Antonio Echevarría Domínguez, de equipo, uniformes y unidades automotrices a Protección Civil, tanto estatal como a las direcciones municipales, donde se anunciará además del equipamiento especial que se dará a las cuatro sedes regionales de Protección civil a instalarse en Acaponeta, Santiago Ixcuintla, Bahía de Banderas e Ixtlán del Río.

Agradeció por tal motivo, el apoyo que el mandatario estatal está otorgando desde su llegada a esta Dirección, ya que se cuenta con el equipo humano, económico y material para desempañar a cabalidad sus funciones con la finalidad de "apoyar a la sociedad en casos de desastre por causas naturales o la mano del hombre".

Fonseca Díaz precisó que en gobiernos anteriores no se le había dado la magnitud ni la importancia que requiere Protección Civil cuando a nivel nacional es reconocido que la Secretaría de Gobernación pugna porque debe darse todo el apoyo en los estados y municipios a quien siempre está al pendiente para participar en desastres o movilizaciones sociales.

Por tal motivo, indicó que este 12 diciembre, en El Pichón habrá suficiente vigilancia para evitar accidentes por las aglomeraciones que desde el 10, 11 y 12 llegan a visitar a la Virgen de Guadalupe en la Iglesia de esta comunidad "por lo que tendremos un campamento de acopio en la Caseta de Cobro para cualquier eventualidad y dar asesoría a quienes lo soliciten".

mplen con eficiencia comités munitarios labor social: AGL

as del pueblo llegan s instancias adecuadas onan incluso recursos ias desprotegidas

Morantes / MERIDIANO

Antonio González Lupercio, presi- tés de Consulta y Participación de la en Seguridad Pública (CONSEGU) ado, afirmó que el trabajo de los mbién se ha dedicado a cubrir el de manera que la sociedad vea la de este organismo de poder llegar a las instancias correspondientes. otivo afirmó que hasta el momento se tienen tramitadas poco mas de 3 mil 200 solicitudes de becas que han sido entregadas al DIF estatal para su análisis y posible aportación de la misma para beneficiar a las personas de las zonas marginadas.

Relató que se ha trabajado técnicamente con el departamento de educación de los CONSEGU para que este recoja la documentación de alumnos de reunen un promedio superior al 8.5 y que además presentan necesidades de apoyo económico, para poder llegar estas solicitudes al DIF estatal y así poder procederse a la entrega de la beca correspondiente.

González Lupercio añadió que se está trabajando en el análisis de las viejas escuelas del estado de las que refirió que existen escuelas nuevas y viejas que no tienen luz, baño, luz eléctrica y que esto se nota mas en las en la zona serrana. Aseguró que existen escuelas con situaciones que tienen grados de primero a sexto y cuentan con solo dos maestros lo que calificó como preocupante dadas las necesidades en nuestro estado de contar con una educación de calidad.

De esto refirió que todas las necesidades de las escuelas la CONSEGU las está tramitando a las instancias correspondientes para que estas últimas manden sus inspectores y lleven a cabo las gestiones correspondientes.

El titular de los CONSGUO dijo también que existen escuelas que no cumplen con los requisitos de educación y que sin embargo significan un gasto para los Servicios Coordinados de Educación Pública del Estado (SEPEN).

En colonia Benito Juárez oriente

Gestionan panistas solución a problema de urbanización

*** Más de 400 familias pelean por un predio que no les corresponde**
*** Pretenden construir vivienda en áreas que se inundan con las lluvias**

Por Miguel Gómez
MERIDIANO

Tepic.- En cumplimiento al Plan de Desarrollo Urbano del Municipio de Tepic, miembros del Partido Acción Nacional (PAN) estuvieron presentes en la Colonia Benito Juárez oriente, asentamiento continuo a la Colonia Dos de Agosto, donde se comprobó que de construir en ese asentamiento ocasionaría problemas de inundaciones a los moradores que vivan en esa zona.

Cipriano Vázquez, regidor panista, y el diputado Alonso Villaseñor Anguiano, afirmaron que la visita fue en cumplimiento a petición de vecinos de la colonia antes mencionada y principalmente hacer cumplir los requisitos que marca la Dirección de Arquitectura del Municipio de Tepic.

Vázquez Uribe señaló que efectivamente los terrenos en conflicto son de libre tránsito, que sirven para calles y de construir en dicho asentamiento habría problemas de inundaciones, son 3 los propietarios de toda la extensión en disputa y 400 los habitantes que no podrán construir ahí.

El regidor aclaró que se girarán indicaciones a la Dirección de Arquitectura para que tenga conocimiento de los hechos y asimismo el diputado de la misma fracción política que este informara al CORETT para que se aclare la situación a los predios, quedando claro que no se podrá construir ya que los inmuebles se verían afectado en temporadas de lluvias por una zona de gran flujo de aguas torrenciales que pondría en riesgo vida humanas de quienes quieren vivir en dicha zona.

Mesa de la Democracia

A LA OPINION PUBLICA DE NAYARIT:

CON TODA ATENCIÒN Y RESPETO SE LES COMUNICA E OR ACUERDO DE LA PRIMERA COMISIÒN DE LA **"MESA L DEMOCRACIA"**, EN CONSIDERACIÒN A LA IMPORTAN- A DE LOS TIEMPOS EN LA INTERLOCUCIÒN DE LA TEMATICA E TE FORO Y LOS TÈRMINOS PARA LA DESIGNACIÒN TE NA DE LOS NUEVOS ACTORES EN LAS INSTANCIAS N OCADAS, SE AMPLÌA EL PLAZO DE ACREDITACIÒN PARA S EPRESENTANTES DE LOS MEDIOS DE COMUNICACIÒN, S RGANIZACIONES SOCIALES, EMPRESARIOS, SINDICA- S ETNIAS EN EL ESTADO, HASTA LAS **20:00 HORAS** DEL **1 DEL PRESENTE MES DE DICIEMBRE**, EN LAS I CNAS DEL LIC. ROBERTO GONZÀLEZ BERNAL, SITO EN E A NO. 56 SUR PRIMER PISO.

A T E N T A M E N T E
TEPIC, NAYARIT; DICIEMBRE 14 DEL 2000

LIC. JAVIER CASTELLON FONSECA
LIC. ROBERTO GONZALEZ BERNAL
ARQ. RICARDO VIDAL

THARSOS CENTER

CURSO DE DERECHO
sobre
Representación, Poder y Mandato

Expositor:

Doctor en Derecho
Bernardo Pérez Fernández del Castillo

Sede: Hotel "La Loma" Salón Mexcaltitán
Viernes 15 y Sábado 16 de Diciembre de 2000

Orientado a :
Profesionales de Derecho y a aquellas personas vinculadas con actos de representación

CUPO LIMITADO

Informes e inscripciones:
Srita. Mary Altamirano Tel: 214.45.22 214.54.18

Creará Echevarría fondo de becas con 500 mil pesos en la UAN

* Indispensable fijación de normas para incrementar este fondo, sentenció el gobernador
* Estricta vigilancia para la entrega de becas en pro de los más necesitados, propuso

Por Hugo Dorantes / MERIDIANO

Tepic.- -Anunciándoles que será en próximas fechas cuando se entreguen los mas de 140 mil pesos para solventar los gastos de la máxima casa de estudios, además de 500 mil pesos para un fondo de becas para alumnos de la misma se pronunció el Gobernador del Estado Antonio Echevarría Domínguez al asistir a una reunión con estudiantes de la Universidad Autónoma de Nayarit (UAN) encabezados por su líder Héctor López de Santiago.

En este contexto el titular del ejecutivo reiteró su compromiso junto con los tres poderes y todas las organizaciones de participar en la solución definitiva del problema financiero de la UAN.

Añadió que se seguirá respetando absolutamente la autonomía y la libertad de cátedra, de autoridades y sus maestros así como sindicatos.

Reiteró que el problema financiero es de todos y es el patrimonio se tiene que cuidar y fortalecerlo no solamente el gobernador sino todos los ciudadanos.

Dijo es de ahí de donde se espera que salgan los líderes que está ocupando el estado de Nayarit de lo que resaltó estar convencido de que el estado ocupa líderes sociales, políticos y empresariales y que es solamente de la educación de donde se podrán obtener estos lideres.

Afirmó que el día que se tengan estos líderes las expectativas de progreso serán mejores, en este tenor recordó que cuando nació la universidad es ahora que está en el proceso de perfeccionamiento y madurez y que es esta un proceso por el que han pasado muchas universidades.

ANUNCIO EL MANDATARIO ESTATAL, Antonio Echevarría Domínguez, frente a estudiantes universitarios la creación de fondo de becas al destinar 500 mil pesos. (Fotos: Mike Rosales/ MERIDIANO).

Echevarría Domínguez señaló que al escuchar las necesidades y las opiniones de los jóvenes estudiantes se escuchó un lenguaje creativo y muy positivo además de enérgico para todos, de lo que resaltó que este tipo de reuniones son el acercamiento entre el gobierno y las necesidades ciudadanas ya que detalló que el gobierno del cambio es creado para tener el acercamiento y la libertad de expresión, "porque es la única manera de que el gobernador conozca la realidad de los ciudadanos", dijo.

Al abundar sobre el fondo de becas advirtió que se tendrá que reglamentar este fondo de becas para que sean entregadas a quien verdaderamente las requiera, en este tenor confió en que será con estos apoyos con los que se comience a apoyar a los universitarios ya que recordó que no existía fondo para la educación nivel medio superior y superior.

Relató que el proyecto de la universidad tecnológica no afectará de ninguna forma a el apoyo que se preste a la UAN y que analizará el presupuesto para construcción de escuelas para seguir apoyando a los universitarios con el proyecto de mega biblioteca que presentaron a consideración al titular del ejecutivo.

Abrirá UAN esp... reformas unive...

* Seminarios definirán autor... de gestión y nuevos modelos, ... Castellón Fonseca

Por Hugo Dorantes /MERIDIANO

Tepic.- En asamblea del Consejo General de la Universidad Autónoma de Nayarit, presidido por el rector Francisco Javier Castellón Fonseca, se acordó ayer la creación de seminarios para la presentación de propuestas que lleven la realización de reformas universitarias en el marco de la elección de autoridades, órganos de gestión académica, nuevos modelos de administración escolar y financiera, así como un nuevo marco de relaciones de vinculación entre la universidad y la sociedad.

Realizado en el auditorio de la preparatoria número 1 de la UAN, la asamblea del Consejo General Universitario (CGU) luego de dar la bienvenida a los nuevos concejales, acordó en pleno la realización de seminarios de enero a mayo del año 2001, iniciando con una comisión que convoque a los universitarios a tratar los puntos antes menc...

ACORDÓ ... UAN, Fra... Fonseca ... para lo... propues... universi... Rosales/M...

Castellón Fonseca calificó como "un... tarias guarden en cajones las actas y docum... que urgió a terminar con el proyecto de mod... escolar, así como el financiero, del que seña... "que trabajen con meses de retraso".

En una autocrítica considerada como... propios universitarios, se aprobó la creación... señalados, así como a implementación de... relaciones entre la universidad y los secto... sociedad.

Anunció que el mismo proyecto de un... un área de 4 mil metros cuadrados, donde ... centro de información académica de todo el... recursos tecnológicos para lo que dijo, sería... ña para sumar recursos de la universidad, ... sociedad.

De igual forma, se dio a conocer que ... Fondo para el Mejoramiento de la Educación... la SEP aprobó del 26 millones de pesos ... aplicados durante el 2001, en las áreas de ... audiovisual, tecnológica de alimentos, ... territoriales y desarrollo sustentable y para ... carreras del área de la de la Salud, que abar... Medicina, enfermería, odontología y Medic...

Aprueban Ley de Fis... del Organo Superior

* Cuentan ya 18 municipios con aprobación de ley de Ingresos
* Pendiente discusión de la Ley ... del Estado

Por Lourdes Vázquez /MERIDIANO

Tepic.- Fueron aprobados por la XXVI ... Fiscalización Superior del Estado, así como ... proyectos de Leyes de Ingresos para el ejercic... 12 municipios de la entidad, los que se sum... fueron ratificados en la pasada sesión ord... Bahía de Banderas.

En este sentido, en la asamblea legislativa ... que por lo cierto fueron dos, también se dier... los decretos de Leyes de Ingresos para el ejerci... tanto de Tuxpan como de Ruiz, municipios ... pendientes de aprobar.

También se dio primera lectura al pr... Ingresos del Estado Libre y Soberano de Nay... fiscal del 2001.

En el transcurso de la sesión, se explicó ... Fiscalización que cuenta con diez capítulos ... artículos transitorios, tiene como objetivo ... revisión de la cuenta pública y su fiscalización ... contemplar que éste sea en vez con personali... autonomía técnica y de gestión, para el ejerci... fiscalizadores, mismo que tiene la compet... Constitución Política del Estado le confiere.

Del mismo modo, ésta ley determina ... fiscalización los poderes del Estado, los Ayun... públicos, los órganos públicos descentralizados ... municipios, las empresas y fideicomisos con ... y municipal, en general, cualquier persona físi... o privada que recaude, administre, maneje o ... públicos.

En cuanto a la fiscalización, se dejó claro ... del Organo Superior será la revisión y fiscaliz... y egresos, de las cuentas públicas, comprobar ... conforme a las leyes y normas establecidas del ... gasto de las haciendas públicas estatales y mun... la gestión financiera, así como el cumplimien... programas y demás legislación relativa a la ...

Al exigir aumento del 8% en presupuesto

No habrá aumento en dietas de diputados

* Se dará una partida presupuestal importante para el Organo de Fiscalización Superior

Por Lourdes Vázquez /MERIDIANO

Tepic.- El presupuesto de Egresos para el ejercicio fiscal del 2001 para el poder Legislativo se incrementará en un 8 por ciento, y dentro del cual no se prevén aumentos en las dietas de los diputados locales, pero sí una partida presupuestal importante para el Organo de Fiscalización Superior, con el que se pueda fiscalizar de forma eficiente y efectiva, así lo dio a conocer el presidente de la Comisión de Gobierno Legislativo, diputado Raúl Mejía González.

El también presidente de la Comisión de Hacienda y Cuenta Pública abundó que la propuesta para el presupuesto del próximo año que se presentará ante el Pleno de la XXVI Legislatura, será revisada y discutida en los próximos días, "los diputados locales analizaremos al mismo tiempo el presupuesto de los tres poderes, incluso, el presupuesto que se está planteando para el Congreso local es austero".

Asimismo, Mejía González dijo que ayer por la tarde (miércoles) se discutió la partida presupuestal que se destinará para el Organo de Fiscalización Superior, misma que se dará a conocer ante el Pleno de la XXVI Legislatura este viernes, "por lo pronto, este miércoles por la tarde fue aprobada la Ley de Fiscalización que le dará la operatividad a esta institución , de tal forma que en los próximos dos días vamos a ver la parte que le corresponde a este órgano".

Dijo que el incremento global para los tres poderes públicos tiene que ver con los lineamientos generales de política económica nacional y local, "el objetivo es no incrementar sustantivamente el presupuesto de las áreas, pasarnos de la inflación, no incrementaremos los ingresos en los impuestos para que la sociedad no se vea impactada económicamente, de hecho, los montos que se están contemplando en las leyes de ingresos de los municipios y del Ejecutivo es mínimo".

JUSTIFICÓ EL PRESIDENTE DE LA COMISIÓN de Gobierno Legislativo, Raúl Mejía González el incremento del 8% solicitado. (Foto: Mike Rosales/MERIDIANO)

Cabe mencionar que en el presente ejercicio fiscal del 2000, el Congreso del Estado manejó un presupuesto de 49 millones de pesos, mientras que para el próximo año se pretende que se incremente a alrededor de 51 millones 930 mil pesos.

or Fidel Pineda

ponen cetemistas a ticas anquilosadas

ciones obreras no n la marcha contra borales
Valdez ubicarse en o Adán Zamora be reflejarse sector de los

Adán Zamora y otros líderes obreros se declararon abiertamente en contra de Fidel Pineda y su miope visión de la política en el sector de los trabajadores.

sentantes de casi 400 de las negradas a la Federación de Nayarit (CTM), descalificaron ha para este jueves por el e esa central obrera. Fidel ntra de las autoridades labo-

de prensa, el secretario de TM, Adán Zamora Tovar y agrupaciones sindicales ron en señalar que Pineda se en la realidad actual y o vive tiempos de cambio y flejarse también en el sector

a lo estamos propiciando la anizaciones y tenemos que cambio democrático, "tene- e los tiempos cambian y la be entender que ya cumplió nalo o regular, pero ya tiene señaló.

adelantó que un 80 por cien- s adheridos a la CTM no marcha convocada para pro- la Junta y el Tribunal de raje en la entidad.

"La mayoría sostiene que esta marcha no es correcta porque los sindicatos nunca fueron convocados para conocer previamente las propuestas de la dirigencia cetemista ante las autoridades laborales y hora nos convocan a esta marcha cuando los principales errores fueron cometidos por él (Fidel Pineda) y sus encargados".

Dichos errores, según precisó el secretario de Organización de la CTM, consisten en condiciones desfavorables para los trabajadores, aceptados por el mismo dirigente y que se encuentran dentro de la Junta de Conciliación, pero que la mayoría de los agremiados no están dispuestos a aceptar.

Los líderes de la disidencia cetemista, coincidieron en afirmar que de continuar Fidel Pineda al frente de la organización, seguirá acentuándose esta división al interior porque es fuerte el grupo que no coincide con él.

Los dirigentes Eduardo Ruiz Arce del STIRT, Humberto Figueroa Rubio del STIC y Raymundo Durán García de los Comerciantes de Tepic, establecieron que el descontento es generalizado porque en Pineda Valdéz nunca han encontrado apoyo a sus derechos ni representa sus intereses laborales.

Entregó Antonio Echevarría

ras por 16 millones Ruiz y Santiago

tura social, agrícola tendrán pios

G-nez /MERIDIANO

Obras de infraestructura educati- entregada por un monto aproximado de cinco pesos, entregó y puso en marcoles el gobernador Antonio Domínguez en gira de trabajo por Ruiz y Santiago Ixcuintla.

En la cabecera municipal de Ruiz, el mandatario estatal auguró la primera etapa del Centro de Estudios Científicos y Tecnológicos de Nayarit (CECYTEN) en el que aplicaron más de 5 millones de pesos en beneficio de 174 alumnos.

También en Ruiz, el gobernador Echevarría Domínguez entregó y puso en funcionamiento aulas, laboratorios y anexos en tres escuelas primarias y una secundaria de la localidad por un monto superior a un millón 200 mil pesos.

En su discurso, destacó que estos planteles en los que se busca la excelencia académica, se construyen con los impuestos del pueblo para que surjan de sus aulas los nuevos líderes políticos, sociales, empresariales y ejidales que requiere Nayarit para consolidar su desarrollo.

5 millones de pesos

gó el gobernador maquinaria pesada millones 600 mil pesos a campesinos

tiv. Antonio Echevarría, aseguró que promoverá ante el fed ral la nivelación de tierras

ores Flores/Castañeda / RIBANO DE SANTIAGO

o, Ix.- Durante una gira de trabajo ayer por este municipio, el Gobernado Antonio Echevarría Domínguez, entrega de apoyos a usuarios del Riego 043, consistente en maquinaria 5 millones 600 mil pesos.

El acto se realizó en la alameda municide estuvieron también la presidenta Rosan Valdivia Rodríguez, y los ediles Rosamorada, y Bahía de Banderas, titular de la SAGAR, Miguel Carrillo, Alfonso Pérez Ramírez, Eduardo de CNA, y el doctor Luis Méndez, a nivel nacional de los distritos de Oportunidad Echevarría Domínguez,

reconoció que en Nayarit priva el problema de la nivelación de tierras y en ese sentido pedirán apoyo al gobierno federal, pues sólo consiguiendo la nivelación, se le dará un buen uso al agua, agregó que con 7 millones se puede conformar una maquinaria más efectiva y eficaz, para ello se comprometió a otorgar de parte del gobierno del estado, un millón 750 mil pesos para este proyecto a la hora que se disponga y añadió que sólo aportando los interesados lo que les corresponde, 175 pesos por usuario, se podrá lograr hacer mas productivas las tierras y bajar costos.

"Vamos a cambiar las cosas con la participación del pueblo, con valentía política, con la verdad y sobre todo que los impuestos se regresen para educación, salud, proyectos productivos, seguridad y nada de pagar campañas políticas" finalizó.

Todos para NAYARIT Para todos

Gobierno del Cambio 1999-2005

LA DIRECCIÓN GENERAL DE PREVENCIÓN Y READAPTACIÓN SOCIAL

INVITA:

A TODOS LOS INTERESADOS A QUE SE LES CONSIDERE COMO PROVEEDORES DEL CENTRO DE REHABILITACIÓN SOCIAL "VENUSTIANO CARRANZA" Y CENTRO DE OBSERVACIÓN DE MENORES INFRACTORES (COMI) PARA EL PERIODO COMPRENDIDO DEL 01 DE ENERO AL 30 DE JUNIO DEL AÑO 2001 EN LOS RAMOS DE ABARROTES, AGUA PURIFICADA, HIELO PURIFICADO, CARNES, POLLO, FRUTAS, LEGUMBRES, VERDURAS, FRIJOL, LECHE, QUESO, CREMA, EMBUTIDOS, CEREALES, JUGOS EMBOTELLADOS Y PRODUCTOS ALIMENTICIOS EN GENERAL, A PARTICIPAR EN EL CONCURSO PARA DESIGNAR PROVEEDORES, EL CUAL SE SUJETARA BAJO LAS SIGUIENTES;

BASES

SE PUBLICARA LA INVITACION LOS DÍAS 14, 15 Y 16 DE DICIEMBRE DEL AÑO EN CURSO EN LOS PERIODICOS DE MAYOR CIRCULACIÓN EN ESTA CAPITAL.

PODRÁN PARTICIAR TODOS LOS COMERCIANTES Y EMPRESARIOS NÁYARITAS QUE COMPRUEBEN ESTAR FACULTADOS FISCALMENTE PARA EXPENDER LOS ARTÍCULOS QUE OFERTAN, Y QUE CUENTEN CON DISPONIBILIDAD INMEDIATA DE ENTREGA.

LOS INTERESADOS DEBERÁN PRESENTAR EN SOBRE CERRADO SUS PROPUESTAS DE VENTAS, CITANDO ARTÍCULOS, PRECIOS, BONIFICACIONES Y PERIODO DE SOSTENIMIENTO DE OFERTA, LOS DÍAS 18, 19, 20 Y 21 DE DICIEMBRE DEL PRESENTE AÑO, EN LAS OFICINAS DE ESTA DIRECCIÓN GENERAL, CITA EN LA FINCA MARCADA CON EL NUMERO 135 DE LA CALLE VERACRUZ SUR EN LA COLONIA CENTRO DE ESTA CIUDAD, EN EL HORARIO COMPHENDIDO DE LAS 9:00 A LAS 20:00 HORAS.

LA APERTURA DE LAS PROPUESTAS SE LLEVARA A CABO EN EL DOMICILIO DE ESTA DIRECCIÓN GENERAL EL DÍA 22 DE DICIEMBRE A LAS 18:30 HORAS, EN DONDE SE CALIFICARA QUE PROVEEDORES CUMPLIERON CON LOS REQUISITOS CITADOS EN LA PRESENTE CONVOCATORIA.

LA DESIGNACIÓN DE PROVEEDORES PARA EL PERIODO ESPECIFICADO, SERÁ DETERMINADO POR ESTA DIRECCION Y AUTORIDADES INVITADAS CON TAL FIN, EN DONDE SE TOMARA EN CUENTA LA MEJOR PROPUESTA ECONÓMICA, SIN DEJAR DE CONSIDERAR LA CALIDAD Y SERVICIOS OFERTADOS. LA JUNTA ANTES CITADA SERÁ DESAHOGADA EL DÍA 26 DE DICIEMBRE A LAS 18:30 HORAS EN LAS OFICINAS DE ESTA DIRECCIÓN GENERAL

LOS PROVEEDORES SERÁN NOTIFICADOS POR ESCRITO DEL RESULTADO DE SU PARTICIPACIÓN A MAS TARDAR EL DÍA 29 DE DICIEMBRE DEL AÑO CURSANTE, Y LOS DESIGNADOS INICIARAN SUS ENTREGAS A PARTIR DEL DÍA PRIMERO DE ENERO DEL AÑO 2001, PARA LO CUAL PREVIAMENTE DEBERÁN DE ACUDIR A ESTA DIRECCIÓN GENERAL A EFECTO DE QUE SE LES ESPECIFIQUE LOS HORARIOS DE ENTREGA

LA FORMA DE PAGO SERÁ MENSUAL Y SE EFECTUARA LOS PRIMEROS 12 DÍAS DEL MES SUBSECUENTE AL QUE SE FACTURO.

ATENTAMENTE
"Sufragio Efectivo. No Reelección."
Tepic Nayarit, a Miércoles 13 de Diciembre de 2000
LA DIRECTORA GENERAL

LIC. ALMA DELIA GANDARA MONTES

Obras y Acciones del Gobierno del Cambio

HUSSMANN®/AMERICAN

Felicitamos
a Tiendas

SORIANA

Porque

Ya son 100 TIENDAS

Enhorabuena por la apertura
de su tienda número 100
en Tepic, Nayarit

14 de diciembre del 2000

Porque estamos seguros
de que la apertura
de su nueva sucursal #

SORIANA Cigarrera

es todo un éxito
FELICITAMOS A
Tiendas Soriana, S.A. de

SC Johnso

14 de Diciembre del 2000

JUGOS DEL Valle

FELICITA A

SORIANA

Por el éxito
obtenido en la inauguración
de su nueva tienda

SORIANA CIGARRERA
en Tepic, Nayarit

14 de Diciembre del 2000

Porque estamos segur
de que la apertura
de su nueva sucursa

SORIAN Cigarr

número 100, en
Cd. Tepic, Nayarit
es todo un éxito.

Felicitamos a
Organizacion Sorian

Productora de
Carnes Supremas
ARENAS

14 de diciembre del 2000

Caja Gallo
Restaurant & Bar
Plaza San Rafael

Distribuidora Irca y ACE Home Center

ndan IX festejo en honor del amigo Herrero

ño consecutivo, los amigos herreros y cerrajeros, uidora Irca y ACE Home Center disfrutaron de u día, ya que fueron celebrados con super ofertas veedores, rifa de regalos y su tradicional comida. laciones de IRCA se dieron cita cientos de bado desde temprano aprovecharon las ofertas anal, Herrajes HF, Surtek, Hecort, Ferretería y cana, Truper, Makita y Esab les ofrecieron en los

a comida y las heladas fueron servidas para to de la rifa de regalos que les llevaron todos los o esto organizado por los anfitriones: IRCA y Ace, sa por la ventana en el convivio para sus clientes. nvitados recibieron una bolsa con promocionales mucha utilidad para realizar su trabajo. Para os aparatos electrónicos y herramientas, fueron ectivos anfitriones a los ganadores en la rifa, que a muchos.

aron reconocidos públicamente a los Herreros ntes constantes. Ellos son:

Mendoza
Felipe Alvarez
A. Ulises López
Ignacio Mercado y
César Andrade

ron más puntos por sus compras en el año 2000

ies amigos herreros!

Más fotos, página dos

Clientes constantes del año 2000 en IRCA y ACE: Jorge Sánchez, Ezequiel Mendoza, Felipe Alvarez, Ulises López, Ignacio Mercado y César Andrade

nigos herreros estuvieron en su festejo, ocasión que convivio familiar y de amigos

El sábado 09 de diciembre IRCA y ACE Home Center ofrecieron la 9° Comida Anual por el Día del Herrero

ganador en la rifa de regalos que los s llevaron a los amigos herreros

Lic. José Manuel Encarnación, Gerente de ACE Home Center entregó el regalo marca Makita al feliz ganador

Regalos para todos!!!

Alvaro Guardado, de Industrias Monterrey y el Ing. Carlos García

, de Industrias Monterrey, hizo entrega

Lic. Alberto Encarnación, gerente de Ferretería La Mexicana, proveedor participante; entregó su regalo a otro ganador

ISO 9002
HECORT, S.A. DE C.V.
TRUPER
CERRADURAS · BISAGRAS
FANAL
Makita
Makita México, S.A. de C.V.
HF
SURTEK
FERRETERIA Y TLAPALERIA
LA MEXICANA, S.A. DE C.V.

Los primos Humberto Germán y Cinthia Paola recibieron por vez primera el vino y pan sagrados

Humberto y Cinthia recibieron el sacramento de la comunión

Los primos Humberto Germán Vidrio Palomares y Cinthia Paola Palomares Hernández después de haber estudiado con detenimiento el catecismo y estar preparados para recibir a Jesús en la Hostia, hicieron su primera comunión el pasado domingo.

En el templo de la Inmaculada Concepción se llevó a cabo la ceremonia en punto de las once de la mañana, siendo los niños acompañados de sus padres Lucio Vidrio y Lourdes Palomares de Vidrio, papás de Humberto; Jorge Palomares y Ana Hernández de Palomares, papás de Cinthia. Así mismos los niños fueron apadrinados por sus tíos.

Al término de la ceremonia los niños con sus papás y sus tíos, ahora padrinos también, festejaron la acción realizada con una comida, donde saborearon delicioso pastel en su honor.

¡Felicidades!

Los neocomulgantes con sus padres y padrinos, sus hermanos y primos

Lucio Vidrio y Lourdes Palomares de Vidrio, papás de Humberto Germán

Cinthia Paola con sus papás Jorge Palomares y Ana Hernández de Palomares

Jorge Palomares y Ana Hernández de Palomares, padrinos de su sobrino Humberto

Cinthia al recibir la comunión. La acompaña su madrina, su tía Lourdes Palomares

Felicidades a toc los Herreros

ve el amor, ra en México!

...17 de Diciembre el grupo de Teatro del Pueblo Allí ...tará en la ciudad de México ...o en el II Festival Hispa... ...le Pastorelas 2000, como ...iales presentando la obra ...el amor», que ha tenido un ...u temporada.

...ción FESTHIP (Festival ...cano de Pastorelas A.C.) ...ocimiento al Gobernador ... Nayarit, C.P. Antonio ...mínguez, por su gran apo... la promoción de la Cultu... el premio «Fernández de ...premio se le entregará du... ...monia de clausura del 8° ...nal de Pastorelas y el 2° ...oamericano de Pastorelas

...n honor que un grupo de ...s nayaritas dirigido por ...mán, representen a su es... festival de trascendencia ... Así mismo, que el gober... Echevarría reciba este bien ...io.

...visto la puesta en escena, ...s este viernes 15 de diciem... ...ras. Con esta función des... ...da, retornado en enero del ... funciones.

...ive el amor!!!

...Y PRONTO
...N TEPIC
...AS SABROSO
...la
...REME
...PERELO SE
...ENDERA CON
...U SABOR

La Magia de la Navidad
ESTÁ EN FÁBRICAS DE FRANCIA

40% de descuento en Playtex

Le esperamos del 14 al 17 de diciembre en el Departamento de Corsetería y aproveche el 40% de descuento en la línea Playtex*

* Excepto Wonder Bra. Departamento Corsetería.

...llévese un hermoso gancho ...colección, con valor de $ 250.00 **por sólo $ 299.00.** ...de cada $ 500.00 de compra ...en toda la tienda o por cada ... ...del hermoso **GRATIS!**

...Fábricas de Francia

...Centro de Atención Telefónica C.A.T. 01•800•712•53•55 Tarjeta cliente CONSENTIDO. Haga de cada compra una inversión y gane en el futuro compras gratis.

SOCIALES

.Alumnos de la Universidad V
ofrecieron gran desfile de m

.Alumnos de Diseño de Modas de la Universidad Vi
gran desfile de modas otoño invierno 2000 en el que fueron
diferentes tendencias de moda casual, de noche, sport y
El programa resultó todo un éxito, viéndose el profes
jóvenes y su capacidad para estar al frente de un evento
que se realizó en los jardines de la familia Rosas.
La coordinación del evento estuvo a cargo de Cristian
Cabuto, Elizabeth Borrayo y Juan Roberto Quintero

Fotos de Héctor Rafael Tor

Gobierno del Estado de Nayarit

Consejo Estatal para la Cultura y las Artes

y el Internacional

BALLET FOLKLORICO NAYARITA
MEXCALTITAN

El mejor espectáculo del año!!

PRESENTAN:

PASTORELA De Miguel Sabido

MEXICANA

Dirección: Sergio Eugenio García

50 artistas en escena!

Música: Mariachi "Aztlán"
Dirección: Luis Delgado

Estreno: 14 de Diciembre
Funciones: 15, 16 y 17
de Diciembre del 2000
20:00 Hrs.
Teatro Tepic del IMSS
BOLETOS EN TAQUILLA

El Gobierno del Estado de Nayarit, co
producción del Patronato del Teatro de
PRESENTA:
La Obra Musical que espe

¡Ven y vívelo con nosotr

Venta de boletos en:
PUEBLO
VIERNES 15 DE DICIEMBRE 7:00 P.M.

Estudiantes al presentar tu credencial en taquilla pagan sólo: $35.00

lektra

Te desea
Feliz Navidad

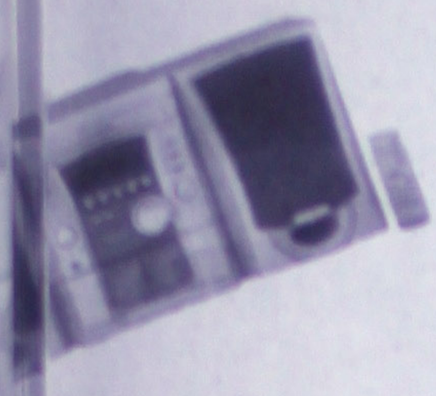

Aprovecha Nuestro Sistema de Apartado

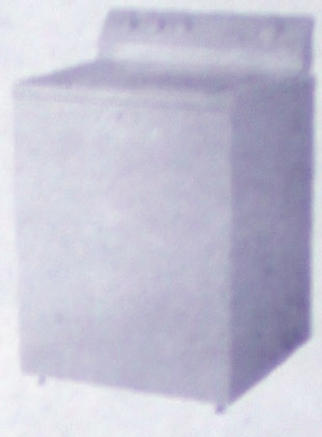

12,13 Y 14 DE DICIEMBRE

Gran Venta Navideña

LO MEJOR EN ELECTRONICA

LINEA BLANCA

TENEMOS TODO PARA TI

TV Sony 21"
$169.00
SEMANAL

Refrigerador
Acroz
$169.00
SEMANALES

Visitanos en nuestras 2 sucursales
Allende #43 Colonia Centro
Amado Nervo #20 Zona Centro

Estufa
Supermatic
$1,099.00
AL CHAZ, CHAZ

Bici Benotto
18 vel. R26
$50.00
SEMANALES

Video LG
$55.00
SEMANALES

Y CON EL MEJOR SISTEMA DE CRÉDITO

Logra éxito la cinta "Amores perros", en La Habana, Cuba

Alejandro González Iñárritu dijo que lo vivido en la isla, con su película, supera hasta lo de Cannes

LA HABANA (DPA). La película "Amores perros" del mexicano Alejando González Iñárritu desborda en La Habana una de las 20 salas cinematográficas del 22 Festival del Nuevo Cine Latinoamericano, en un acontecimiento nunca imaginado por sus productores. En una de sus primeras escalas internacionales, el filme se estrenó en una de las salas de La Rampa, la principal artería de esta capital de poco más de dos millones de habitantes, donde una descomunal multitud esperó hasta altas horas.

Hoy se mantendrá en cartelera y dado el incuestionable éxito se espera que mañana también sea presentada en otra sala de unas 3 mil butacas en otras cinco sesiones, informaron fuentes del Comite Organizador del "mayor acontecimiento cultura del año en Cuba".

En declaraciones a la prensa, González Iñárritu, visiblemente emocionado, calificó de "increíble" la acogida a su película, una conmovedora historia de amor, muerte y desolación, y admitió que nunca se imaginó que fuera tanta gente con ese entusiasmo, con un bagaje cinematográfico que, según dijo: "me impresionó".

El éxito de Cannes, Francia, donde mereció el premio de la Semana de la Crítica, y el de otros certámenes europeos, asiáticos y latinoamericanos no tiene, según el director mexicano "comparación con lo vivido hasta ahora en La Habana."

desde las Estr

Elogian a Britney Spears por su convicción de la virginidad

LONDRES (DPA).– La cantante pop británica Britney Spears, de 19 años, cosechó los elogios de la Iglesia Anglicana por haber dicho que piensa llegar virgen al matrimonio.

La joven artista es alabada como "gran embajadora de la virginidad" en la última edición de la revista religiosa "Celebrate". "Britney es sexy, pero tiene claros principios y creencias religiosas", dijo un portavoz de la revista y cita a Spears: "Soy cristiana, voy a la iglesia". La cantante dijo que reza cada noche y antes de cada actuación. "He tenido tanta suerte, que no puedo pensar que Dios no haya participado en ello".

Reciben Miguel Bosé y Ana disco de platino por "Girados"

En el próximo festival de Viña del Mar despedirán su show del público latinoamericano

Una nueva producción discográfica para Miguel Bosé y un posible cambio de compañía disquera para Ana Torroja, son dos de los proyectos aún no concretados en la vida de estos intérpretes del pop. En una pequeña rueda de prensa, en la que se les entregó un disco de platino por superar las 150 mil copias vendidas de su álbum "Girados", Ana y Miguel platicaron sobre las últimas presentaciones que compartirán juntos y de sus planes a futuro.

"Nos sentimos parte de México y aunque estos conciertos ya no se repetirán, estamos muy satisfechos con el éxito obtenido".

Con un concierto a beneficio de los emigrantes españoles, de nombre "Solidarios", que se celebrará en Madrid, este dueto dará por finalizada la gira "Girados", la cual recorrió gran parte de Latinoamérica y algunas ciudades de Europa.

El mes de abril del próximo año, será la fecha en la que Bosé entre a un estudio de grabación para crear una nueva producción que incluya temas inéditos y elementos musicales innovadores.

"En estos momentos lo único que quiero es hacer música. Pienso que estoy en un muy buen momento y lo debo aprovecharlo.

"En este CD no llevaré a cabo lo mismo. Buscaré como siempre, una nueva dimensión en sonidos". Otro de los aspectos que Miguel visualiza en un futuro no muy lejano dentro de su vida, es el retirarse de la música; sin embargo, el cine y el teatro son dos de las disciplinas a las que regresará.

"Aunque comparto la idea de que evolucionas en cualquier edad, en lo musical, pienso retirarme no tan viejo. Siempre hay papeles ideales de viejito en el cine y el teatro, por lo que pueden esperar".

Respecto a el toro que le ofreció su sobrino el pasado fin de semana en la Plaza de Toros México dijo: "No me gusta que me brinden toros, es una responsabilidad muy grande. Que puedo hacer yo, si el torero sale herido".

Por su parte, la ex integrante de Mecano, explicó: "Con la compañía que estoy me queda un disco por grabar y así finalizaría mi contrato. No sé que pasará después".

Asimismo agregó: "En estos meses Miguel me enseñó un curso intensivo de como hacer una gira. Es un ser arriesgado, que crea nuevas ideas y del que musicalmente hablando siempre aprendes algo".

Cabe mencionar que Ana y Miguel formarán parte del elenco de artistas que estarán presentes dentro del festival Viña del Mar, lugar en el que se despedirán del pueblo latinoamericano.

preguntó la hija de Mer

Alejandro San biografía

MADRID (EFE).– ne su primera biografía derecho–, un libro co textos de su puño y let de las entrevistas que Carlos de la Calle mant el cantante.

Según explicó a colaboración de Alejan Jaydy Mitchel, sus pad y amigos, como Miguel dibles" para escribir la que a sus 31 años "te contar".

Robert De Niro se instalará al este de Londres

LONDRES (AFP).– El actor norteamericano Robert De Niro se mudará al este de Londres, donde acaba de comprar un lujoso departamento con terraza y vista al Támesis, afirmó el diario Independent.

El departamento, un dúplex de 325 m2 que costó casi cinco millones de dólares, está situado en la zona renovada del este de la capital británica.

Robert De Niro, que prepara en Gran Bretaña una película con el actor británico Hugh Grant, que empezará a rodarse en marzo próximo, se mudará antes de fin de año, según el diario.

Zulemita Menem critica el romance de su padre

BUENOS AIRES (AP y AFP).– La hija del ex presidente Carlos Menem criticó el romance de su padre con la conductora de televisión chilena Cecilia Bolocco.

Zulema María Eva Menem, de 30 años, fue entrevistada anoche en el programa de televisión que conduce la popular animadora Susana Giménez.

"Mi padre tiene que darse cuenta que no tiene ni 30, 40, 50 ni 60 años. Tiene 70. Entonces está haciendo cosas que no coinciden con la edad que tiene. Si él ahora dice que quiere tener un hijo con Cecilia Bolocco, yo me pregunto ¿quién va a criar a ese hijo, el próximo marido de ella?", se

Oscar de la Hoya de Millie Correjer

SAN JUAN (Notimex).– tante estadunidense Oscar de enamorado de la bella vede Millie Correjer, a quien le ha nio y afirmó le duele separa de trabajo. "Estoy enfrente d digo en broma 'me quiero ca y ella sólo se me queda mirand Hoya, quien ahora debuta música con su recién lanzad del cual se estrae "Ven a mí".

El boxeador habló en local El Nuevo Día.

Lanzará Edniita Naz disco con cambio d

SAN JUAN (Notimex).– riqueña Edniita Nazario lanz mó su nueva producción disco de un cambio de imagen "para Al pintar su rubia cabellera claro, Nazario apuesta por mod su exitosa carrera artística segundo más del año 2001 q que posee, hasta el momento limite". "Quería hacer algo nu cesaba ... romper con lo viej te al diario El Nuevo Día.

Felices Fiestas Siempre!

AURRERA

tas
gs
cia $24.90
$23.65

Tuny
gs
cia $4.89
$4.65

oate NesQuik
e 400 grs
cia $12.19
$11.60

le Sabores
4Lt
rs
a $13.19
$12.50

en Polvo
cia $2.95
$2.40

Integral Bimbo
id:
cia $8.89
.$8.40

a Familiar
cia $39.90
$37.90

Surtida por
a $1.19
$1.10

e Res
ar Kg
cia $31.90
$30.30

chiha de Pavo
ker Line
cia $18.89
$17.95

Milanesa de Res
Pulpa Bola
Kg.
Competencia $38.90
Aurrera **$36.95**

Pechuga de Pollo c/Hueso
Kg.
Competencia $22.90
Aurrera **$22.70**

Leche Evaporada Carnation
410grs
Competencia $5.99
Aurrera **$5.69**

Nescafé Clásico
200grs
Competencia $28.99
Aurrera **$27.45**

Ron Bacardi Añejo
940ml
Competencia $84.60
Aurrera **$80.30**

Pulpo
Kg
Competencia $24.90
Aurrera **$23.65**

Detergente Viva Total Viva Limón
De 1 Kg
Competencia $12.49
Aurrera **$11.25**

Talco Mennen
Rosa o Azul 400gr
Competencia $19.99
Aurrera **$18.99**

Calefactor de Aceite Lakewood 7046
Competencia $549.00
Aurrera **$398.00**

Pañales Kleen Bebe
De 16 pzas CH-M-G
Competencia $31.90
Aurrera **$26.00**

Tinte Imedia de Loreal
Varios tonos
Competencia $39.90
Aurrera **$35.90**

Vanart Shampoo
De 900ml varios aromas
Competencia $13.59
Aurrera **$12.90**

Shampoo Caprice
De 900ml varios aromas
Competencia $16.99
Aurrera **$14.76**

Desodorante Obao Roll On
De 65gr varios aromas
Competencia $9.99
Aurrera **$9.50**

Jabón Zest
De 200 grs varios aromas
Competencia $4.89
Aurrera **$4.65**

Centrum
De T-100+30
Competencia $79.90
Aurrera **$71.90**

Crema Pond's de Lujo
De 300grs
Competencia $31.90
Aurrera **$28.70**

Spray Fijador Aquí Net
De 289grs
Competencia $11.99
Aurrera **$10.80**

Pasta Dental Colgate
De 100ml
Competencia $10.29
Aurrera **$ 9.26**

Papel Higiénico
De 12 Rollos
Competencia $27.90
Aurrera **$25.35**

Detergente Bol
De 1 Kg
Competencia $14.80
Aurrera **$13.3**

Aromatizante G Aerosol Navide
Competencia $17.89
Aurrera **$16.1**

Limpiador Fab
De 1 Lt
Competencia $10.39
Aurrera **$ 9.35**

Patín de Alumin Spinvector pleg
Competencia $399.00
Aurrera **$ 379.**

Cloralex
De 950 ml
Competencia $3.99
Aurrera **$3.60**

Detergente Liqu Mas Color
De 1 Lt
Competencia $17.49
Aurrera **$15.75**

Detergente Salvo
De 1 Kg
Competencia $12.29
Aurrera **$11.05**

Limpiador Pinol
De 1 Lt
Competencia $9.29
Aurrera **$8.35**

Suavizante Ensue
De 900 Ml
Competencia $7.90
Aurrera **$7.10**

Vig. Del 14 al 20 de Diciembre 2000 o agotar existencias

SOCIALES

Mañanitas compartidas y competidas; Libertad Lamarque, In Memorian

Parece mentira pero hasta para cantarle "Las mañanitas" a la Virgen de Guadalupe, las televisoras emprenden su propia competencia y recurren a toda clase de componendas y excesos, dado que Televisa con "Lazo de unión de la familia mexicana", bajo la conducción de Julieta Lujambio y Aurelio Pérez, tuvo todas las prerrogativas en la transmisión, mientras que Azteca con "Morenita mía" tuvo que grabar sus números musicales, mientras su pareja de conductores, Tere Bermea y el reverendo Cipriano Sánchez, arrinconados, hacían como que no escuchaban la caravana artística que se daba vuelo desde las 23 horas.

Sin contar con las facilidades apropiadas, el especial de Azteca se vino abajo, con una pobre producción y un elenco combinado de jóvenes nerds con españoles como Marcos Llunas y Raúl, todos cantando de espaldas a la virgen, vestidos como si fueran o vinieran de la discoteca y con un repertorio como para una fiesta privada.

En contraste, los de enfrente del atrio aventaron la caballería con Queta Jiménez "La Prieta Linda", un sudoroso Mijares, Imanol, Belinda, Manuel Landeta, María Victoria cantando con sus hijos, Marco Antonio Solís "El Buki", Celia Cruz, Ana Bárbara viva postal de María Candelaria cargando y envolviendo con un rebozo a su retoño, Guadalupe Pineda con su hija, más alta que ella, y sin Antonio Lozano Gracia hasta cerrar con Lucero entonando "Tu amor no se parece a ninguno, señora de la luna y las estrellas", alcanzando a escucharse: "Virgencita, encomiéndote mi matrimonio".

La producción de Miguel Ángel Herros con sus yerros entre números musicales, no así en la correcta salida de audio contó con los oportunos enlaces de Eduardo Salazar desde el helicóptero, con tomas abiertas que dejaban ver el enjambre humano calculado a lo largo de la noche en 9 millones de personas que llegaban como podían al seminario mariano más importante de América en el 469 aniversario de la aparición de la virgen en el Cerro del Tepeyac.

Otros artistas que desfilaron y participaron con alguna lectura o dedicatoria a la virgen fueron Victoria y Gabriela Ruffo, Blanca Sánchez, Silvia Pasquel (agradeció a la virgen "gracias madre, por devolverme a mi madre"); José Elías Moreno, con sus hijos y su estricta esposa, quien en tono mandón ordenaba a los niños: "No volteen, derechitos vean a la virgen".

Justo a la medianoche las mañanitas a la virgen no fueron colectivas: una y otra televisora le cantó a su manera; una en vivo, la otra grabada. Ya en la misa, la señal fue compartida. Sólo así. Como en el Teletón, la separación y los intereses de la telera mexicana no perdona recintos ni conmemoraciones.

Y en un día como el 12 de diciembre, hondo pesar por el fallecimiento de Libertad Lamarque a los 92 años, cuando se producía el receso de "Carita de ángel", telenovela donde "doña Libert" había pedido al productor Nicandro Díaz tener una mayor participación intensificando su actuación.

Se preparará un homenaje especial dentro de la misma novela, recordando el que fue su último personaje, el de la madre superiora, así como una retrospectiva de sus filmes más recordados.

En la telera, Libertad Lamarque tuvo impacto en varias telenovelas como "Soledad" hacia 1980, donde figuraban Héctor Bonilla, Edith González, Salvador Pineda, en una producción de Valentín Ripstein, siempre que tuvo altos índices de rating, pues la actriz y cantante argentina venía precedida de una sólida carrera no sólo en Latinoamérica.

En los últimos años "La usurpadora" le dio a Libertad Lamarque un nuevo y contundente éxito, donde alternó con otra figura como Tito Guízar. Descanse en paz doña Libertad Lamarque. Hasta la próxima.

El más esperado de los regre

Luego de permanecer por cerca de 10 meses fuera del País, la creadora de 'Mujer: Casos de la Vida Real' regresa a México

Cd de México, México.-(13/Dic./2000) Ante cientos de seguidores y artistas, quienes portaban un listón azul en solidaridad, la actriz Silvia Pinal regresó a México, donde lo primero que mencionó fue: «bendito sea Dios por regresarme a mi país».

Feliz de regresar a México luego de 10 meses de ausencia por una orden de aprehensión que pesaba en su contra, la actriz Silvia Pinal arribó esta tarde al Aeropuerto Internacional Benito Juárez.

Acompañada por sus hijas Silvia Pasquel y Alejandra Guzmán, vestida con una chamarra negra y blusa blanca, la creadora de Mujer: Casos de la Vida Real mostró su alegría por pisar nuevamente tierras mexicanas.

»No se pueden imaginar la sensación que tengo en mi corazón desde hace unos momentos. No sé si estar feliz o no... gracias Dios mío que todo se resolvió dentro de la ley, al llegar aquí y abrir la puerta del avión sufrí mucho, pero creo que regreso como

me ful, con mi
Pinal en confe
Acompa
defensor Raúl
prensa del mis
reinaron los g
rras, así com
Pinal dijo que
que le interesa
y su familia.
»No sé si
eso ahorita n
quiero es disf
subrayó.
Desde fe
se le acusó po
fraude genéric
por 9 millones
había permane
dounidense de
de su hija Alejar
Entre las
medio artístico
se contaron
Elizabeth Agui
Gilbert y la actr

Visite
www.fabricasdefrancia.com
•Mesa de Regalos
•Tienda Virtual
•Crédito
•Muchos Servicios más.
Fábricas de Franci
Una Empresa del Grupo Liverpool

AMÉRICA BUSCA FIGURAS

México.- El uruguayo Sebastián Abreu, el paraguayo Celso Ayala, el chileno Iván Zamorano y el mexicano Jared Borguetti, son candidatos para unirse al América, expresó hoy el Presidente del equipo de Coapa, Javier Pérez Teuffer.

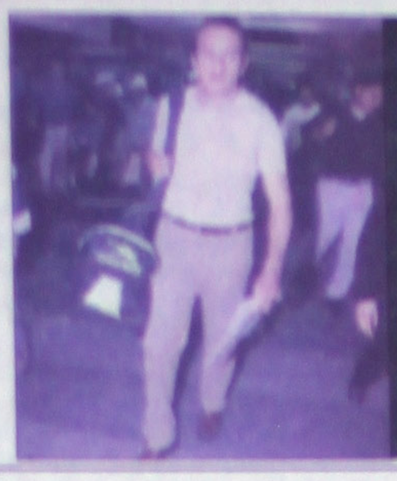

REHUSA BLANCO REGRESAR A MÉXICO

D. F.- Aunque se lo pida el técnico del América Alfio Basile, el delantero mexicano Cuauhtémoc Blanco está decidido a no regresar a México ni con el América ni con otro equipo.

Lanza disco Maradona

El disco «Yo soy el Diego de la gente», con relatos «sin censura» en la voz de Maradona (40 años) será lanzado a la venta la semana próxima en Buenos Aires, informó este miércoles la compañía grabadora.

Con sabor a CAMPEON

...así... MONARCAS

Morelia jugó por nota en los primeros 65 minutos y como premio marcó tres goles para poner la diferencia en el primer partido de la gran final del Invierno 2000, al derrotar por 3-1 a Toluca, quien aún no está muerto.

Las anotaciones michoacanas del cotejo fueron obra de Mario Ruiz, Alessandro Fernandes y Omar Trujillo.

Por Toluca descontó José Cardozo.

En los primeros cinco minutos, A los 22 minutos de acción, Mario Ruiz abrió los cartones tras llevarse por velocidad a Rafael García.

Con el cuerpo tapó el balón y ante la salida de Cristante tocó el balón a primer poste para abrir el pizarrón.

El gol impulsó a la tribunas que no terminó de apoyar a su escuadra.

El dominio territorial de Morelia dio como producto la segunda anotación de los Monarcas.

Omar Trujillo centró desde la banda izquierda, en el corazón del área el brasileño Alessandro Fernandes sorprendió a Cristante con un remate de cabeza para poner el segundo tanto michoacano.

Para la segunda parte, los técnicos de ambos conjuntos decidieron no hacer modificaciones en sus escuadras y mantener los cuadros inicialistas.

A los diez minutos de la parte complementaria, en una jugada individual, Omar Trujillo se coló por la banda izquierda.

Ante la salida de Cristante, el lateral michoacano tocó para el tercer tanto, ante la sorpresa de los directivos rojos que, en la tribuna, no lo podían creer.

José Cardozo, en una jugada individual se abrió paso entre la defensiva de Monarcas y con potente disparo desde media distancia, sorprendió al portero argentino de Morelia, para acortar distancias en el pizarrón.

La última oportunidad clara de Morelia para acrecentar el pizarrón se dio sobre el tiempo de compensación cuando Noriega, solo, frente al portero argentino de Toluca, chocó el balón por encima de la puerta, dejando ir el cuarto tanto que les significaría una ventaja de tres tantos.

Para el próximo sábado, en el estadio Nemesio Díez, de la capital del Estado de México, será el partido de vuelta.

Toluca, para coronarse campeón deberá ganar por dos tantos de diferencia.

Morelia con un empate se proclamará campeón.

MON A RECUPERACION EN MONTERREY

ta Ramón traslado anoche a Nuevo León, donde intervenido el tobillo izquierdo a consecuencia de una tendinitis de Aquiles, tras un accidente automovilístico. El jugador nayarita habló este miércoles por primera ocasión con la prensa, a la que informó sobre la cirugía a la que será sometido en Monterrey, luego del último diagnóstico médico.

En punto de las 19:00 horas, Ramón Ramírez recibió a los representantes de los diversos medios de comunicación para informar sobre su traslado al Hospital Mugerza de Monterrey, donde será operado del tobillo izquierdo.

En la cita, Ramírez mencionó a los reporteros que prefería hablar él por su estado de salud. «Prefiero hablar yo, porque ahorita no me siento bien como para que me pregunten, mejor yo hablo», indicó el mediocampista.

»Gracias por la paciencia que ustedes han tenido para poder charlar conmigo, pero creo que es comprensible, luego de los acontecimientos.

Esta situación se definirá más adelante y en otra ciudad», sostuvo Ramírez. Agregó que son los abogados los que están arreglando la situación del accidente, por lo que no puede hablar más del asunto hasta que se definan las cosas.

También, agradeció las muestras de cariño que le ha dado toda la gente, «es bonito sentirlo de esa manera, lástima de todo lo que me pasó y donde se involucraron otras personas».

Ramírez se abstuvo de hablar del accidente, aunque admitió estar triste por lo sucedido y consideró que aún sigue reflexionando al respecto y tomará su tiempo, pues todo pasó de manera repentina.

Según los médicos, él está dado de alta, pero los estudios que le practicaron (resonancias magnéticas) arrojaron que tiene roto el tendón de Aquiles del tobillo izquierdo, por lo que deberá ser operado.

»Me trasladaré en este momento a Monterrey para ser internado y posteriormente intervenido de esa parte de mi cuerpo, pues así lo recomendaron los servicios médicos que en este momento me atienden», sostuvo Ramírez.

El futbolista dijo que siempre pensó que como jugador su trabajo quedaba en la cancha, al igual que cuando se trasladaba a su casa, »pero con esto me doy cuenta que mi función sobrepasa otras esferas y que soy lo mismo que otras personas».

En la habitación del Hospital San Javier de esta ciudad, en compañía de otras diez personas entre directivos, médicos y familiares de Ramírez, Sandoval dijo que el futbolista será operado hoy jueves.

Por su parte, el médico de Tigres, Rubén González, indicó que Ramón Ramírez podría regresar a las canchas en unas ocho semanas o un poco antes, según el tiempo que tome su recuperación.

ALIA HIJA DEL FUTBOLISTA RAMON RAMIREZ, RESULTO LESIONADA EN EL ACCIDENTE DEL E ENCUENTRA FUERA DE PELIGRO, ESTA TARDE AMILIARES MIENTRAS EL FINO MEDIOCAMPISTA ALGUNOS REPRESENTANTES DE MEDIOS DE EN SU CAMA DEL HOSPITAL DONDE FUE A CIUDAD DE GUADALAJARA. NOTIMEX/FOTO

EL FUTBOLISTA RAMON RAMIREZ, CONCEDIO A LA PRENSA UNOS MINUTOS ESTE DIÁ DESDE SU CAMA DEL HOSPITAL EN LA CIUDAD DE GUADALAJARA. NOTIMEX/FOTO

memo del DIRECTOR

Diego Maradona y Pelé no parecen dispuestos a darse tregua en su batalla por el derecho a ser reconocidos como el mejor futbolista del siglo.

La animosidad entre ambos parece ir en aumento y los dos astros se tiran con munición pesada cada vez que les ponen un micrófono en la boca.

El último intercambio de fuego se produjo cuando Pelé dijo que «hay un solo Rey", él, y Maradona respondió que «el grone (negro) fue a dar lástima" a Roma, donde ambos recibieron el lunes premios de la FIFA al mejor jugador del siglo

Maradona quedó primero en una votación mundial por la internet organizada, en tanto que Pelé ganó una encuesta entre «la familia del fútbol". Dos hombres que fueron muy diferentes, Pele en el Mundial de nuestro país demostró su calidad y amplia visión del campo, con aquel cuaro gol frente a Italia en la final, el "gol del Presidente", ya que el mandatario brasileño de esos años, habia pronosticado el marcador con el que Brasil se coroní Tricampéon y logró la posesión de la famosa copa "Julies Rimet".

Por su parte también en nuestro país Diego Armando Maradona

mostro la gracia, el desequilibrio y el fino manejo del balón, recuerdo muy bien esas escenas, dado que tuve la oportunidad de estar presente en el Azteca, cuando anotó esos dos fantasticos goles a Inglaterra y en CU con aquel pasé para anotación a Valdano.

Ambos grandes; decir quién fue mejor es simplemente cuestión de gustos personales. Lo dos triunfaron en México a nivel "Copa del Mundo" y a los dos nuestra gente se les entregó a Pele en la Minerva de Guadalajara y a Diego en el Angel de D.F.

En Argentina la soberbia es amor a Diego y los periodicos lo confirman, el diario Crónica critica a Pelé por lo que describe como «su discurso filoso y carente de humildad", mientras que Clarín destaca que en la ceremonia de Roma «Diego fue idolatrado y Pelé pasó casi desapercibido"

ARGENTINA CON SUPLENTES

La selección argentina de fútbol, condicionada por la negativa de algunos equipos a ceder a los jugadores y la imposibilidad de contar con aquellos que jugarán el domingo en los conjuntos que luchan por ganar el torneo Apertura, se medirá el próximo día 20 ante México con varios juveniles.

Once jugadores que militan en equipos argentinos han sido convocados por primera vez para formar parte de la selección absoluta: el portero Franco Costanzo (River), los defensas Sebastián Méndez, Diego Crosa y Federico Domínguez (Vélez) y Gabriel Milito (Independiente), los centrocampistas Lucas Castromán y Juan Carlos Falcón (Vélez), Esteban Cambiasso (Independiente) y Lucas Bernardi (Newell's) y los delanteros Bernardo Romeo (San Lorenzo) y Luciano Galletti (Estudiantes).

Todos ellos jugaron en las selecciones juveniles bajo la dirección de José Pekerman. Los futbolistas que militan en equipos extranjeros y que viajarán a Estados Unidos son el portero Germán Burgos (Mallorca, ESP), Nelson Vivas (Arsenal, ING) y Santiago Solari (Real Madrid, ESP), a los que se sumarán los delanteros Ariel Ortega (River Plate) y Marcelo Delgado (Boca Juniors), quienes no podrán jugar en la última jornada del Apertura por estar suspendidos.

Las bajas del defensa Roberto Sensini y Matías Almeyda se produjeron por decisión del Parma italiano, que decidió retenerlos, y lo mismo ha ocurrido con el lateral Juan Pablo Sorín, del Cruzeiro brasileño.

Debido a que jugarán el domingo la jornada decisiva del torneo local, Bielsa no convocó al portero Roberto Bonano, el defensa Diego Placente y el media punta Pablo Aimar, del River Plate. Esteban Cambiasso, jugador del Real Madrid cedido al Independiente de Avellaneda y campeón mundial sub'20 con Argentina en Qatar'97, dijo que la convocatoria de Bielsa es «la alegría más grande» de su carrera deportiva. »Esta es la posibilidad que estamos esperando todos los jugadores argentinos y siento que se cumple un sueño», comentó Cambiasso, mientras que Gabriel Milito, también del Independiente, señalado como uno de los mejores defensas centrales del país, indicó que «vestir la camiseta de la selección absoluta es como tocar el cielo con las manos». Burgos, Vivas, Solari, Ortega y Delgado, y posiblemente Diego Simeone -si el Lazio italiano decide cederlo-, jugarán desde el minuto inicial ante los mexicanos.

Daniel Osorno, Juan Pablo Rodríguez, Miguel Zepeda y Jared Borguetti se sumaron a las prácticas de la Selección Mexicana dispuestos a ganarse un lugar en el plantel que enfrentará el próximo miércoles contra Argentina en Los Angeles, California.

Con la llegada de los atlistas y el campeón de goleo de la campaña de Invierno 2000, el equipo tricolor ya cuenta en sus filas con 22 jugadores, aunque algunos causarán baja antes de partir a tierras californianas, ya que sólo harán el viaje 18.

Aunque la ausencia de Ramón Ramírez en el grupo de jugadores verdiblancos es notoria, el cuadro va tomando forma y sólo faltarían los jugadores de Toluca y Morelia que pudiera convocar Enrique Meza.

De los cuatro futbolistas que se sumaron a la concentración, sólo Juan Pablo

EL TRI COMPLE

Rodríguez no entrenó con el resto del equipo, ya que está en proceso de recuperación de un esguince en el tobillo de la pierna izquierda, y su participación en el juego contra los sudamericanos está en «veremos».

Rodríguez dijo que la molestia que lo aqueja es un «recuerdo» de la batalla se semifinales contra Toluca, pero expresó que espera estar con el tricolor en el duelo contra Argentina y estuvo ejercitándose con trabajo especial de rehabilitación.

Miguel Zepeda por su parte comentó entre otras cosas que viene dispuesto a trabajar a tope para ganarse un lugar y que ahora su mentalidad está centrada en el duelo contra los jugadores de Marcelo Bielsa.

En torno al juego contra los argentinos, Zepeda expuso que será un encuentro emotivo, donde que los dos equipos buscarán la victoria ya que ninguno quiere cargar con la derrota y aseguró que las acciones serán equilibradas, ya que los dos conjuntos se presentaran con sus mejores jugadores. Daniel Osorno también dijo que su idea es ganarse un sitio en el equipo del «ojitos» Meza y que aunque otros seleccionados ya tienen más días trabajando en el centro Pegaso, él hará sesiones dobles si es necesario para estar entre los 18 jugadores que harán el viaje a Los Angeles, California.

En torno a su futuro, indicó que mantiene la idea de emigrar al futbol de Europa o de España y que sólo es cuestión de que tenga una oferta atractiva para dejar a Atlas.

«Si llega la oportunidad de salir del país, será interesante probarse en el futbol de otras latitudes, si no llega, tampoco va a pasar nada, el balompié mexicano es competitivo y seguiremos aquí trabajando fuerte», puntualizó.

AGRUPACION DE NIÑOS EN MOVIMIENTO, A.C.

INDEJ

EN COORDINACION CON

EL INSTITUTO NAYARITA DEL DEPORTE Y LA JUVENTUD

CONVOCAN

A todos los clubes del estado y foráneos a participar en la PRIMERA CARRERA ATLETICA DE LA AMISTAD NAVIDEÑA, que se efectuará el día 17 de diciembre del 2000 bajo las siguientes

BASES:

1. FECHA: 17 de diciembre del 2000
2. HORA Y LUGAR DE INICIO. Frente a Palacio de Gobierno del Estado, dando inicio a las 9:00 horas
3. CATEGORIAS:
   Femenil libre.- Con una edad máxima de 13 años
   Varonil libre.- Con una edad máxima de 13 años
4. PREMIACION:
   A). Trofeo y Diploma FUNDACION ALICIA DE NAYARIT, A.C. Para el primero y segundo lugar de cada categoria
   B). Trofeo y diploma DEPARTAMENTO DE SALUD MENTAL DE LOS SERVICIOS DE SALUD DE NAYARIT para el tercer lugar de cada categoria
5. INSCRIPCIONES: A partir de la fecha en el macrogimnasio del viejo aeropuerto de 9:00 a 13:00 horas y de 18:00 a 20:00 horas de lunes a viernes y el sabado de 9:00 a 13:00 horas, y una hora antes del evento.
6. PROTECCION: Se contara con trámsito del estado y protección civil
7. RECORRIDO: La Ruta inicia en Palacio de Gobierno, sigue por avenida México hasta llegar a la calle Victoria, en ese punto dobla hacia la derecha y sigue por la calle Victoria hasta llegar a P. Sánchez ahí dobla a la derecha para seguir por P. Sánchez hasta llegar a la José Ma. Mercado, doblar a la derecha hasta llegar a la calle México sur, seguir hasta concluir en Palacio de Gobierno.
8. ABASTECIMIENTO: Se contará con 4 puestos de abastecimiento de agua purificada y naranjas en la ruta, el primero por la Calle Victoria y P. Sánchez, otro en José Ma. Mercado y P. Sánchez, otro en Insurgentes y México y el último en la meta
9. JUECES: Serán asignados por el Comité Organizador.
10. RIESGOS: El comité organizador no se hará cargo por cualquier incidente que se pudiera presentar.

Tepic, Nay., noviembre del 2000

ATENTAMENTE

VSPEO. MARCO ANTONIO DE HOYA ORTEGA
PDTE. AGRUPACION DE NIÑOS EN MOVIMIENTO, A.C.

ING. JAVIER ARMANDO GUTIERREZ G.
DIRECTOR GENERAL DEL INDEJ

Fue Un Sueño Hecho Realidad: "Pepino" Oreg

Por Miguel Curiel Aguilar.
MERIDIANO

El Organizador del homenaje a las glorias del Club de Fútbol Ejido y promotor del encuentro entre los Veteranos de las "Chivas Rayadas" del Guadalajara contra la "Máquinaria Roja" fue Javier Oregel Rivera, conocido en el ambiente del balompié como el "pepino".

Todos lo recuerdan jugando con los "coras" del Deportivo Tepic, y precisamente su debut fue contra el equipo del Inter Acapulco en el año de 1978, jugando en Acapulco, Gro.; en esos años los "coras" tenían como entrenador a Victor "El Rorro" Luna -qepd- y en aquella ocasión se consiguió empatar ante los acapulqueños.

De ahí vinieron momentos de todos calibres para el "pepino" Oregel, y llegó incluso a jugar en primera división con los "Tecos" de la UAG.

Al término del encuentro contra los tapatíos, MERIDIANO lo entrevistó y le preguntó su opinión tanto del encuentro así como del homenaje: "Fue un sueño que se me hizo Realidad, inclusive el año pasado no participé en ningún equipo y ahora me integré a las filas del Ejido para eso, ¿no? Para hacerles homenajes a esta gente que en mi tiempo nos apoyó mucho, y ellos merecen esto, este sueño se me hizo realidad, con estos amigos del Guadalajara, ahí vienen varios excompañeros y varios amigos que tenemos ahí en Guadalajara, hice este juego para hacerles un homenaje a ellos, para brindarles el apoyo, porque el Ejido está un poco desaparecido, entonces hay que motivar a la gente para que otra vez vuelva a la cancha".

Javier Oregel Rivera señaló que los planes que tiene a futuro son: "Vamos a continuar apoyando a la mesa, soy representante del Ejido nada más, pero vamos a echarle ganas para apoyar a esta institución que es muy valiosa, hay que apoyar sobre todo a los jugadores jóvenes de aquí, del Ejido".

El "pepino" Oregel señaló además que faltaron algunos homenajeados: Algunos inclusive los hicimos su reconocimiento, pero como hoy es día que se trabajó -12 de diciembre- entonces no pudieron asistir, pero si asistieron unas 8 personas, me faltan más, y por eso estamos aquí trabajando para hacerles más homenajes".

El promotor del encuentro contra los veteranos de las "Chivas Rayadas" del Guadalajara apuntó referente al equipo tapatío: "Tienen más bajas jugadores, Juan Carlos Chaves, Hugo Díaz, el "nene" López Zarzosa todavía tiene calidad, y nosotros hicimos también un partido bueno, quedamos 6-4, y para la gente que vino a apoyarnos fue agradable".

Oregel Rivera dijo acerca de los dos goles que anotó: "El primero que metí fue un tiro de Alfredo Rodríguez Mitoma cuando la pelota estaba jugando con los "coras" del Tepic, y en eso, del mismo aquel juegazo descuidado contra el Tapatío y con el gol de Rodríguez Mitoma el Dep. Tepic permaneció en 2da. División) se la quise retirar al portero y me la tocó, estaba solo y le hice dos, tres fintas al portero y le metí el gol, con fue el primero; el segundo, fue en el segundo tiem

El Pepino Oregel se vio de lo con mucho orgullo han vestido la Ejidó. (Foto Angulano/ Meri

TURO BRIZIO CARTER ESTUVO AYER EN EL INDEJ

Arturo Brizio Carter y Joaquín Urrea estuvieron en amena plática con el Ingeniero Javier Gutiérrez, Director del INDEJ, con quien trataron lo relativo a la "Copa México" 2001. Foto: Anguiano / MERIDIANO

...- El día de ayer estuvo en las ...stituto Nayarita del Deporte y ... señor Arturo Brizio Carter ...l ex árbitro Profesional Joa... el objetivo principal de cono...ente al Director del INDEJ, ...r Gutiérrez Antonio García, y ...r sobre lo relativo a la "Copa ...rarse en los próximos meses. ...rturo Brizio que están en ple...o lo que es la mencionada Copa, ...isfacción de estar de nuevo en ...as, agregó que con la Edición ...Versión de la Copa "México" ...os nuevos talentos del fútbol ...la dicha Copa es todo un acontecimiento a nivel Nacional.

Considera Brizio Carter que es un Torneo hermoso, y que ha servido para rescatar las habilidades futbolísticas de muchos jugadores, que la participación ha sido masiva, ya que el año pasado, en la Segunda Versión, compitieron cerca de 12 mil equipos, de todos los rincones de la República, por lo que cree estar en el camino correcto, al sopesar los logros obtenidos a favor del deporte llamado fútbol, y de tantos y tantos jugadores que con este evento tienen la oportunidad de mostrarse ante los ojos de mucha gente entre ellos varios buscadores de talentos.

Por eso, dijo, "Con la colaboración de la gente del deporte en cada Estado, y los Presidentes de Asociación se pueda hacer un excelente Torneo y superar lo que ya se ha hecho".

Tentativamente será el 15 de Enero cuando inicie esta Copa, no es definitivo, dijo, ya que espera que para Febrero comience el Torneo en cada Estado, quienes serán autónomos para organizar este evento, para que en el mes de Abril ya estén listos los 16 Finalistas, será cuando los organizadores les regalan los uniformes, los balones, les paga el arbitraje y: "Para que a mediados de Julio tengamos el campeón estatal que va a competir con los demás estados de la República buscando ganar el campeonato y el premio de la Copa México, que es un trofeo muy bonito que donó el Sr. Presidente de la República y eventualmente el viaje a Uruguay para el Subcampeón y campeón, y esperamos que este año Nayarit tenga la posibilidad de ir a ese viaje maravilloso. Brizio Carter aseguró que tiene un selectivo de jugadores que emergen de Copa México: " hay elementos practicando, contratados por equipos de Primera División, como de Primera "A" y Segunda, pero además la Copa México tiene un equipo de Segunda División que juega en Xochitepec, Morelos, donde las "Estrellas" de Copa México tienen esa posibilidad de jugar fútbol profesional y les sirve como trampolín para más adelante poder llegar a un equipo más importante, y seguimos con la idea fundamental de promover el deporte, y darle la oportunidad al futbolista Amateur que no ha tenido nunca, de acceder directamente al profesional y también tiene la vertiente social de llevar el fútbol a todos los rincones del país, esas dos situaciones son las que nos motivan y esa línea va a seguir siendo la de Copa México"

El que fuera también árbitro mundialista manifestó que de Nayarit tiene la mejor impresión porque su gente siempre los ha tratado de maravilla: "Además toda la gente del fútbol tenemos una deuda con un estado, insisto, que ha sido productor de jugadores tan extraordinarios como Ramón Ramírez, Marcelino Bernal, Misael Espinosa, Los Muchachos Cabuto, realmente es un estado que tiene un semillero impresionante de futbolistas, y como tal, dejamos amigos siempre, y además tenemos ese agradecimiento por esa producción tan grande de jugadores, y aprovecho para mandar un saludo a la gente de Tepic y en general del estado de Nayarit".

...elia Viene de Menos ...a Más: Hugo Díaz

...r Miguel Aguilar.

...o de homenaje a las glorias del club ...ró a cabo entre los veteranos de las ...s" del Guadalajara contra la "Más- ... el equipo tapatío jugó el que fuera ... con el primer equipo: Hugo Díaz, ...vistado por MERIDIANO mostró ...por estar en la capital nayarita y ...cuentro amistoso contra un club de ...s el Ejido: "Es agradable estar en ...ie exhibición, que fue bastante difí... ...ros venimos a enseñar lo que deja... ...fútbol mexicano y todavía jugamos ...asto, y más con un contrario que se ...n y no es fácil jugar contra estos ...ritas, que son capaces, saben jugar ...lo que están haciendo dentro de la ...ue fue un magnífico partido para el ... y ojalá no sea la última vez que nos ...s a sus órdenes"

...ANO le preguntó a Hugo Díaz cual ... el Club Guadalajara y contestó: ...jando con elementos que van desde ...los 20 años, es el nivel que tenemos ...tico estamos preparándonos para ... el equipo de Primera División al ...a está rentado a la promotora, pero ...futbolístico ya estamos preparados ...nuevo lo que es el club Guadalajara, ...ión realmente lo que espera y lo que ...ra ellos que nos siguen recordando".

...z emitió su opinión referente a la ...Mexicano entre los equipos Toluca y ...nte llegan los mejores, supuestamente y de acuerdo con la lógica el mejor es Toluca, pero creo que Morelia viene de menos a más, y hay que tener cuidado porque tiene jugadores capaces que pueden definir un partido, como es el caso de Pavón, que ya va a estar en la banca y ojalá participe porque es un buen elemento para el Morelia".

El que fuera veloz extremo derecho de las "Chivasd Rayadas" del Guadalajara, Hugo Díaz estuvo en Tepic jugando contra los veteranos del Ejido. (Foto Anguiano/ Meridiano)

...AE A GUADALAJARA

...Gana el "Neverito" Bracamontes" ...ele Pelear por el Fajín Mundial: AF

...ndrá una oportunidad de oro en la ...uadalajara, cuando el próximo ...aje en la coliseo de la perla ... Anguiano/ Meridiano)

Por Miguel Curiel Aguilar.
MERIDIANO

Hoy miércoles sale rumbo a la ciudad de Guadalajara, Jalisco el fuerte fajador nayarita, Arturo Israel "Neverito" Bracamontes Arias, que este sábado peleará en la Arena Coliseo de la Perla Tapatía.

MERIDIANO entrevistó a su manejador, a Antonio Figueroa, quien comentó del rival que tendrá el boxeador nayarita: "Va a pelear contra Isidro González, que es hermano de la "Cobra" González, y el pleito es este sábado a las 20:00 horas, ocho de la noche en la Arena Coliseo de Guadalajara, este miércoles saldremos como a las tres la tarde para estar a las órdenes de Eliseo Villa, para que nos proporcione el hotel y estar listos para el sábado, y enfrentar esta pelea de compromiso que pienso es muy fuerte, pero creo y pensamos que vamos a salir avante, ya que este muchacho -"Neverito" Bracamontes- ha estado en muy buenas condiciones para este compromiso del sábado".

Antonio Figueroa reiteró que la preparación del púgil nayarita ha sido excelente: "Pienso que en este compromiso va al 100 por ciento, ya que ha tenido la dedicación debida para esta pelea, ahora todo va a depender del contrictante, pues tenemos el conocimiento que es hermano de un Campeón, y eso quiere decir, ya que es un prospecto del estado de Jalisco".

El manejador del "neverito" Bracamontes señaló que este combate que sostendrá Arturo Israel no lleva ninguna clasificación: "Es una pelea a 10 rounds, y es para ver al "Neverito", y esperamos que el promotor Eliseo Villa lo programe para una pelea de campeonato, todo depende de la pelea de este sábado, si sale triunfante la empresa le tiene la promesa de sostener una pelea por el título mundial".

En otro asunto, Toño Figueroa nos dio un recuento de lo que fue para el boxeo de Nayarit y para él en particular este año 2000 que casi finaliza: "yo pienso que lo hicimos bien este año, ya que tuvimos unas cuatro o cinco funciones con peleadores de Guadalajara, vinieron managers de calidad y tuvimos la suerte de ganarles a los muchachos de la perla tapatía".

Brillos de Navidad

LEY

CALDO
De pollo Knorr Suiza rellenapack de 800 Grs. a sólo
$34.95

MOLE
Poblano líquido Knnor a sólo
$8.45

DURAZNO
En mitades Del Monte de 822 Grs. a sólo
$11.95

FRIJOL
Refrito La Costeña de 400 Grs. a sólo
$3.95

VINAGRE
Blanco Clemente Jacques de 1000 ml. a sólo
$6.25

MERMELADA
De fresa Clemente Jacques de 500 Grs. A sólo
$12.95

SALSA
Taquera Del Monte de 500 grs. A sólo
$8.45

MAYONESA
Con limón y cavera Kraft de 350 Grs. a sólo
$9.95

CHIS
Con
de 225
$3

HARINA
Para Hot cakes Pronto de 500 grs. a sólo
$7.90

JUGO
De verduras V8 CAMPBELLS lata de 340 ml. a sólo
$3.45

PASTA
Para sopa Ital-pasta de 200 Grs. a sólo
$1.20

MASECA
Harina de Maíz de Kilo a sólo
$3.25

BOTA
Surtido navidad TUTSI de 350 Grs. a sólo
$15.95

MANTECA
Vegetal aurora de Kilo a sólo
$7.90

JUGOS
Y nectares Jumex todos sabores lata de 371 ml. a sólo
$3.90

CHILE
Entero La Victoria de 350 ml. a sólo
$4.50

ARROZ
Super extra Verde Valle de kilo a sólo
$5.95

CHILE
Chipotle adobado DEL MONTE de 100 Grs. a Sólo
$2.75

DETERGENTE
En polvo lavatrastes salvo de kilo a sólo
$12.95

ACEITUNA
Búfalo de 500 Grs. A sólo
$15.95

ESCOBA
7 hilos MARÍA JOSÉ De 800 Grs. 1 pieza a sólo
$21.95

PAPEL
Aluminio Diamond Foil de 12X75 in. a sólo
$22.95

CARBÓN
Vegetal de ébano de 3.5 Kg. A sólo
$20.95

REFRESCO
Select todos sabores, lata a sólo
$1.90

POLVO
Pra hornear Royal de 220 Grs. a sólo
$5.45

SERVITOALLA
HORTENSIA
Lisa de 1 rollo a sólo
$5.45

AROMATIZANTE
Mixart todos aromas de 242 Grs. a sólo
$21.95

Ofertas válidas en todas sus tiendas Ley

Ley Más Cosas a Mejores Precios

EL NOROESTE

...una Liga Instruccional: Tony Castañeda

...es que fueron pilares para

...iz, el pie veterano de los ...e que el fútbol tiene la ...de aficionados a los ...es darle sentido ...os deportes. (Foto ...

...egados ...mpires: ...na" Ruiz

...vadiendo al béisbol" ... Francisco "canina" ... que siempre que hay ...na pelota aparece ya ...egunda base o como ... de home, y las prime... por la pregunta que ...ue está pasando, por... equipos de béisbol?. ...bló del ampayeo en ...entra y dijo que está ...partidos tirados, y que ...apires: "Estamos tra...ipal de Compostela, y ...mbién le preguntó el ... nuevos umpires, para ... realizan los hombres ... hay nuevos umpires, ...sotros siempre hemos ...an muchachos jóvenes ...osible, no han querido

... que guarda el béisbol ... "canina" Ruiz señaló: ...tá muy bien, los equi..., lo malo es que hacen ... compañeros que tie... jugando, y se juntan ... un equipo fuerte y los ..., y se ocupa que los ...ia y de calidad se dis... os, cuando menos tres ...n a las otras novenas, ...nato competitivo".

... a" Ruiz dijo además ...agan muy poco, pese a ...onocen perfectamente ...an por pareja un pro... por juego, correspon... a cada umpire: "pero ...agar, y luego te dicen, ...o, pero el béisbol tú ...sotros cobramos bara...

...o umpire dijo además ... el béisbol de aficiona... haya pocos aficionados ... lo que le está dando ..., es el fútbol, porque el ... al béisbol, tú sabes que ...os deportes, y tenemos ..., muchos jóvenes, nada ... unos juegos de las ... y Juveniles, que pue... fesional".

... enfatizó que para que ...ctos que lleguen al ...mero que debe de pre... es dotar a los infantiles ... manejadores, de bue... que los enseñen y su... instructores allá en el ...ñan a trabajar, porque ...omalías en el pitcheo, ...ar en el montículo, y ... sugiero a los instruc... prácticas y que los ense...

que la novena de Abarrotes Benja Retes se coronara Campeón del Torneo de Verano 2000, en la Liga Empresarial y Ejidal de Béisbol, y que además lo consiguió ganando todos los encuentros, terminando invictos, fue Toñy Castañeda, pelotero de experiencia y que jugara pelota profesional en la Liga Invernal del Noroeste.

Al termino del encuentro amistoso entre Koras Club y Abarrotes Benja Retes (amistoso, porque las dos últimas entradas del tercer juego del playoff final, lo perdió por forfit Koras Club), MERIDIANO entrevistó a este beisbolista, y referente al título que obtuvo su equipo señaló: "Es muy significativo para nosotros el haber terminado invictos, lo que pasa es que el equipo de nosotros está muy bien conjuntado desde hace ocho, diez años que tenemos jugando juntos, más que equipo, somos una familia, y que bueno que nos tocó ser campeones invictos, y eso demuestra que tenemos un gran conjunto".

Tony Castañeda dijo a MERIDIANO de los planes que tienen ên el equipo de Abarrotes Benja Retes: "Vamos a seguir participando en el campeonato que viene, no todo el equipo que hay en la actualidad, pero si la mayoría; algunos tienen compromisos con otros equipos, pero la mayoría seguimos juntos".

Respecto a la pelota profesional que se está jugando en la actualidad en Nayarit, en la llamada Liga de Béisbol Invernal del Noroeste, el que fuera parte del roster de los "cafeteros" de Tepic, en aquellos tiempos en que el parque municipal era insuficiente, (para que usted se de una idea, fueron tiempos en la década de los 80's pasó al béisbol, lo que ahora pasa en con el fútbol en el estadio NAO), y la pregunta fue: ¿ que sugieres Tony para que el béisbol renazca en Nayarit? y la respuesta del jugador fue: "el primer error fue haber anunciado una Liga como Invernal del Noroeste, profesional y yo pienso que ese fue el primer error que cometieron ellos (los directivos) porque no es el equipo de la Liga Invernal del Noroeste de aquellos años, hoy, son puros chavalos, se podría decir que es una liga instruccional más bien, y en unos dos o tres años los muchachos ya podrían jugar un béisbol mejor".

Referente a las ligas infantiles que en todo deporte son la parte de soporte, y en el béisbol no son la excepción, Tony Castañeda aseguró: "Es muy importante atender a las ligas infantiles y juveniles, que bueno que el gobierno, y la autoridad están cooperando en ese aspecto, haciendo y creando un semillero para que el día de mañana venga alguien y nos supla a nosotros, que ya vamos en retirada, en dos o tres años cuando mucho, y queremos tener gente atrás para que se hagan equipos competitivos como los que hemos tenido nosotros a lo largo de los años". Finalizó así la plática con este excelente jugador en el rey de los deportes, Tony Castañeda.

Tony Castañeda, jugadorazo en la pelota profesional con "cafeteros" de Tepic, ahora con su colaboración hizo posible que Aba Benja Retes se coronara en el Torneo de Verano 2000, terminaron invictos. (Foto Anguiano/Meridiano)

farmacias
El Fénix
"ATENCIÓN TEPIC"
EN FARMACIAS EL FENIX "LOS PRECIOS MÁS BAJOS"
SIEMPRE Y EN TODO
"COMPRUÉBELO"
GARANTIZAMOS LOS MEJORES PRECIOS
FARMACIAS EL FENIX
ES LO JUSTO PARA SU BOLSILLO
lAv. México # 182 norte. Junto a la catedral de Tepic.
lDurango # 315 norte entre Bravo y Zaragoza
lAv. Insurgentes #678 poniente frente a AcDelco
lAv. Allende #451 poniente a un costado de la alameda Tepic
lcalle Lerdo #228 poniente, frente a la escuela Amado Nervo.

DE JUEGOS
Con un área de
560 m2 para
Disfrutar Ampliamente

*Sistemas de muros para fachadas closets-entrepaños.
*Plafones exteriores. *Faldones. *Elementos decorativos.
PRESUPUESTO SIN COMPROMISO
Nápoles #144 Ciudad del Valle Teléfono 13-00-07
Mejoramos cualquier presupuesto
SIN INTERMEDIARIOS

Nuestros equipos son de mejor calidad y sonido que la competencia
Tu cumpleaños amenizado con una rockola
MUSICA PARA TODOS LOS GUSTOS Y TODA OCASION.
Trios, Bandas, Norteños, Rock, Pop. (Y los éxitos más recientes)
Contrataciones: Tel. 16-02-25
Cel. (044-32) 40-25-25
También pueden contratarlas por hora
Tepic, Nayarit

Raúl Gutiérrez Casillas
Golondrina No. 21 esq. Santa Cecilia
Col. Nuevo Progreso Xalisco, Nay.
Tels. 211-14-84 y 211-17-80

* Con todos los servicios
* Sean amplios y cómodos
* Con fosas para depuración de aguas
* Con sub-estación eléctrica
* Con 4 losas para construir albercas
Teléfono (325) 6-92-61 Camalihuitl
y 213-68-79 Tepic.

LLAMA 044-32-65-10-88

URBE
GRUPO INMOBILIARIO
FRACCIONAMIENTO
"JACARANDAS"
INGRESOS MENSUALES DESDE 5,500 PESOS
INDIVIDUAL O PAREJA
Contamos con el mejor crédito
FOVI
BANCO DE MEXICO
Escrituración Gratis
Gastos a cargo
¡Aprovecha tu aguinaldo!
BONO EXTRA
SI INTEGRAS TU EXPEDIENTE EN UNA SEMANA LLEVATE UN PAQUETE DE $ 5,000 A ESCOGER
¡últimas casas!
OFICINA DE VENTAS: AV. ALLENDE 104 ORIENTE ZONA CENTRO, TEPIC, NAY. TEL: (2) 16-81-15

DESPENSAS
LAS TRADICIONALES NAVIDEÑAS
DE ABARROTES KORA
EN NUESTROS 3 NUEVOS DOMICILIO
Independencia No. 251, Frente al Socer Tepic
Argentina y Boulevard Tepic-Xalisco (Junto Martin del Campo)
DESPENSA DE:
$100.00
$150.00
$200.00
Horario Corrido
9 a 5 Lunes a Viernes
Sábado 9 a 3

¡ATENCIÓN!
Maestros, Personal del Sector Salud y Sector Educación Personas, mayores de 45 años. Asegure su auto aprovechando la promoción de:
SEGUROS INBURSA
Durante el mes de Diciembre le ofrece un fabuloso
40%
De Descuento En:
Cobertura amplia, anual Y de contado
Comuníquese con su Agente Personal
Rosario Rodríguez L.
Teléfono Oficina 01(3) 212-32-64
Teléfono Particular 216-87-22
BIPER 216-84-74 PIN 5594559

Inscribete en la mejor
ACADEMIA DE BAILE DEL ESTADO
Andanzas
Te invita a sus cursos de:
*Ballet clásico.
*Baile moderno.
Grupos de niños, adolescentes y adultos
Royal Academy of Dancing
Registered Teacher
AIDA RAMIREZ
14528
S.E.C. 18PAR0048
Dr. Martínez 203
Colonia San Antonio
Teléfono 12-10-81

Transmisiones Automáticas
"RAMOS"
TRANSMITIENDO CONFIANZA AUTOMÁTICAMENTE
TRANSMISIONES AL CAMBIO Y SERVICIO EL MISMO DIA.
Contamos con Diferenciales, Direcciones Hidraulicas y Venta de Refacciones para las marcas, Estándares y del País.
GARANTIA POR ESCRITO
Refacciones Originales, MAYOREO Y MENUDEO.

Muebles Rico
En Tepic los precios más bajos
Con un variado surtido en Comedores, Recámaras y Salas. Calidad incomparable con maderas de Primera.
¡De la fábrica a su casa!
Somos la mejor alternativa para los muebles de su hogar
Contamos con Sistema de Apartado
LO ESPERAMOS EN:
Veracruz 54 Norte esquina Morelos
Teléfono 16-86-13 Tepic, Nayarit

Dale un giro a tu vida y remodela
COPISA
COMERCIAL DE PISOS, S.A. DE C.V.
Le pone estilo a tu vida...
Aproveche nuestras Grandes Ofertas Navideñas en toda la tienda
NO NOS CONFUNDA
NO TENEMOS SUCURSALES
Calzada de la Cruz #61
Tels. 213-74-64 y 213-52-74
Tepic, Nayarit

En esta Navidad Regálate una
YAMAHA
Cuatrimotos, Cross, Pw´s Motonetas o de Trabajo.
¡Seguro te quedas con YAMAHA
Seguro Gratuito en la compra de una Motocicleta Deportiva o Enduro.
PREGUNTA POR NUESTROS PLANES DE 3 ó 6 MESES CON MINIMO ENGANCHE, SIN INTERESES
Y 12, 18 ó 24 MESES
SIN ENGANCHE!
CRYPTON
Motos Guerrero
P. SANCHEZ ESQ. ZAPATA
TEPIC, NAYARIT.
TEL. (01 3) 2 16 10 87
TE REGALA EL CASCO EN TODOS LOS MODELOS
VIGENCIA: DICIEMBRE DEL 2000

$30 PESOS

¡OTRO CAFRE ASESINO!

Carnicero borracho encajó filoso cuchillo a su yerno...

¡DESTRIPO A EMPLEADO DE GOBIERNO

* Francisco Javier Torres cayó malherido, con impresionante herida en el abdomen, víctima de su suegro Catarino Macías

Catarino Macías, ebrio acuchilló a su yerno.

¡ZARPAZO A UN FRAUDEADOR!

SEGURIDAD
ALARMAS DETALLADO
DAI
13-76-32

MUERE EN EL ISSSTE!

UNA MUJER!

SEGURIDAD PUBLICA
Jueves 14
DICIEMBRE 2000
EDITOR: ALEJANDRO GARCIA
Meridiano de Nayarit
$5.00
Sol
13-49-00
11-60-92

ASEGURA LA PGJ BODEGA CON TRAILERS ROBADOS

¡MILLONARIO "REVENTON"!

* Toneladas de aparatos, línea blanca, electrónicas, muebles, juguetes y abarrotes permanecían guardadas al igual que autos de lujo y cajas de tráiler camiones en una bodega de la ARIC Tabaqueros

Policías judiciales ayer participaron en el aseguramiento de toneladas de aparatos, muebles, juguetes y otras cosas en una bodega de camiones robados. (Fotos MERIDIANO/Alejandro Garcia)

...MILLONARIO "REVENTON"!

*** Toneladas de aparatos, línea blanca, electrónicos, muebles, juguetes y abarrotes permanecían guardadas al igual que autos de lujo y cajas de tracto camiones en una bodega de la ARIC Tabaquera**
*** La banda de hampones utilizaba como guarida la planta de hornos "Alfredo Bonfil" que ahora está abandonada**
*** Cinco personas fueron detenidas y anoche se investigaba si pertenecían a la banda**

Alejandro García/Meridiano

Santiago Ixcuintla:- Un duro golpe a la delincuencia organizada, llevó a cabo

Detuvieron a cinco sujetos.

ayer por la tarde la Procuraduría General de Justicia, al asegurar una enorme bodega que anteriormente sirvió para curar el tabaco y ahora, era la guarida de una banda de asaltantes de camiones. El aseguramiento fue impresionante, varias cajas de trailers, vehículos de modelo reciente, y hasta un tracto camión desmantelado junto con toneladas de aparatos, muebles, abarrotes y línea blanca así como cinco personas detenidas.

La PJE afuera del lugar.

Hasta una caja de una empresa de mensajería permanecía en el lugar.

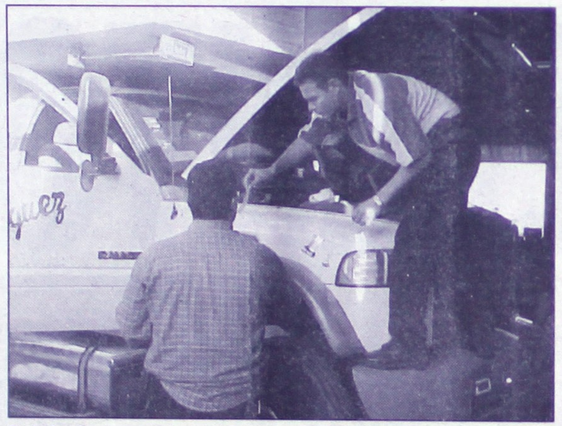

Revisaban los tracto camiones.

El interior de la bodega.

Eran hornos de la ARIC tabquera.

Llegaban judiciales a las bodegas. (Fotos MERIDIANO/Alejandro García)

"REVENTON"

Eran aproximadamente las 15:00 horas de ayer cuando más de 30 elementos de la Policía Judicial del Estado, acompañados por el propio procurador general de justicia, Jorge Armando Bañuelos Ahumada, el subprocurador, Efraín Martínez, la subdirectora de averiguaciones previas Guadalupe Altamirano, entre otros funcionarios, llegaron de manera sorpresiva hasta el lugar.

Saliendo poco antes de la ciudad de Tepic, el comando de patrullas pasaron el crucero de Valle Lerma, municipio de Santiago Ixcuintla y sobre una brecha al lado izquierdo de la carretera, llegaron a lo que antes fue una Planta de Hornos para el curado del

El procurador revisando el lugar.

tabaco, de la Aric tabaquera.

Las bodegas llevan la razón social "Alfredo Bonfil" y la gente pensaba que desde hace mucho ya estaban abandonadas, pero era todo lo contrario.

Con mucha cautela y armados, las docenas de efectivos policiacos penetraron a esas instalaciones hasta llegar a una bodega muy grande, al fondo, donde llevaron a cabo la detención de cinco personas, todos ellos cuidando las cargas que ahí se encontraban.

Abrieron puertas y encontraron repleto de cajas de trailers, vehículos y toneladas de diversos artículos producto de asaltos cometidos sobre las

¡MATO A LA ENFERMERA!

MEGACABLE
lo que tú quieres ver

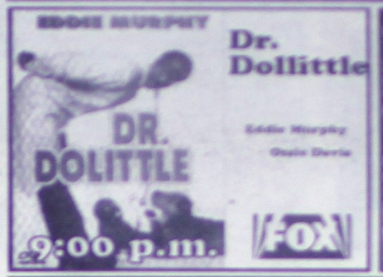

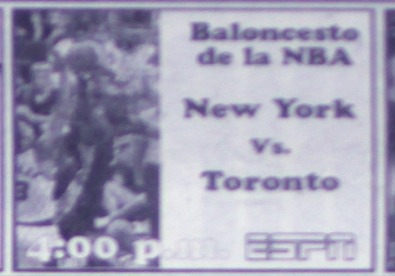

JUEVES 14 DE DICIEMBRE DEL 2000

		CANAL	15:00	15:30	16:00	16:30	17:00	17:30	18:00	18:30	19:00	19:30	20:00	20:30	21:00	21:30	22:00	22:30	23:00	23:30
VARIEDAD Y ENTRETENIMIENTO	23	TELEHUNGO	Guerra Axl		Televenta	Solicite Televenta	Padre Alberto		Abuelita no Vino		Televenta		Beverly Hill		Solicite Televenta		Abuelita no Vino		Beverly Hill	
	24	TVC	Science Cartoon	Hola Spencer	Torbellino		Pel: Engaño por soltera				Gymnast	La Tuerca	TNT Noticias		The Albert Show		Pel: Diamante Lucido			
	38	FOX	Pel: Más allá del espacio					Ley Marcial		Los Simpson	Titus	Two para Tres	La Mujer Gato	Cat Woman 2	Pel: Dr. Dolittle				Los Roswell Cap. 2	
	48	SONY	Baywatch		Married With	Mad About you	Friends	The Nanny	Bloopers		Bette	Moesha	Will & Grace	Damned	Diagnosis	Martial Wife	Gallagher Night			
	72	AXN	Nash Bridges		Highlander		Rescue 911	AXN: The Series			Walker	New And Again	Nash Bridges		Ace Mist Series		Mister Ibiza		Magic	
	25	GEMS	Susana Giménez		Pel: La Oportunidad de Isabel			Proxima Victima			Georgia Jordan		Susana Giménez		Cecilia Gotlieb		Pel: Un Pequeño Corazón			
	47	VIA	Pel: ¿Donde está el dinero, Norma?		Hercules		Xena: Warrior Princess		New York Undercover		La Ley y el Orden		Pel: Inteligencia				Silvana Suarez		La Ley y el Orden	
PELICULAS	06	HALLMARK	Pel: Es nuestro hijo		Pel: P.T. Barnum 1 y 2										Pel: Una familia para el soldado		Pel: Los Asesinatos de Matthew			
	14	CMC	Pel: La muerte de un burócrata		Pel: La Mulata de Córdoba				Pel: Casorio para una Agrotur				Pel: El diablo metió la pata				Pel: Cuatro cabezas y una mujer			
	68	PLATINO	Película		Pel: Unos la el, siempre la azul								Pel: Un amor americano				Pel: Cuatro hermanitas		Pel: Amor	
	69	PLATINO PLUS	Pel: Cazadores del Tiempo				Pel: Tallo de hierro								Pel: La muerte de un Inocente		Pel: El ladrón			Película
	70	TNT	Pel: El Calvadista		Pel: Un Cuento de navidad				Pel: Confidencia apasionada						Pel: Pierce de la calle		Pel: Un Cuento de Navidad			Película
DEPORTES	63	PSN	Futbol Calcio Italiano				Futbol		Futbol Copa Mercosur Final				Noticias		Tenis Prueba		Futbol Copa Mercosur		Futbol Campeonato	
	12	ESPN	Swatch Wave	Firefighters Las Vegas NV 2000			Formula 1 Magazine		NBA Action		Baloncesto de la NBA New York vs. Toronto				Sports Center		NBA Action		Hollywood Hockey Night New York vs. Los Angeles	
	37	FOX SPORTS	Futbol de Mexico Cobraloa vs. A. Nal.		Fox Sports		Fast Trax	Fox Sports	Fox Sports Noticias		Copa Mustang	Deporte Total	Fox Futbol Show		La Mejor del 2000 Liga		Fox Sports Noticias		Fox Sports	
	71	ESPN 2	Men´s College	NFL Film			SportsCenter		Men´s College Basketball Atlantic 10 Conference Wisconsin vs. Temple			Baseball de Sandia Baseball	La mejor de Sandia Baseball		National Hockey League New York vs. Los Angeles				Men´s College Basketball Big 10 Conference	
MUSICA	09	VIDEOROLA	Solo Videos			Mas Videos con Claudia Chavez		Mas Videos con Ana Laura Tanaka, Grup	Justos pero no Rencuidos			Solo Videos		Mas Show de Videos Rola		Solo Videos				Solo Videos
	18	VH1	100 Greatest Artist of R &R					Pop-Up Video #95		Disco II	100 Greatest Songs		100 Greatest Rock		The List #440 w/		100 Greatest Dance Songs		The List #441 w/	Hit! All Access
	74	MTV	Celebrity	Top 5		Videopremier		Cuestion		Daria	Celebrity	Los 10 mas Pedidos	Behind the Music		The Tom Green S. the Video	Masking	Top 5		Undressed	Real W.
INFANTILES	20	WARNER	Animan...	Historia		Superman	Batman	Lois & Clark		El Toque de un Angel					Filtro		La Fuente Viva		Gilmore Girls	
	42	CARTOON	Chicas Super P.	Sakura Card	Pokémo	Guerra de Bastias		La Cons. Roswell	Hombre de Negro	Chicas Super P.	Mike, Lu y Og	Historia de Jonny Quest	Johnny Bravo	El Laboratorio de Dexter	La Vaca y El Pollito		Pokémon	Sugar Sugar Y P. Lucas	Las Pirypuff	Los Roswell
	65	NICKELODEON	Mezcla de Nicktoons			Gas			Charlie Brown	Rugrats	Pianola Nick				Kablam		3 Amigos y Jenny	Casting	Mezcla de Nicktoons	
	67	FOX KIDS	Digimon	El Mago	El Hombr Araña		Digimon	Power Rangers		La Hora de la Risa		Alex Mack	Shirley Holmes	Escalo-lentes		Digimon	Power Rangers		Ryder Años	Ti-Mon
	66	DISC. KIDS	Las Aven. De Jeff	Mecanica Popular	Magia de Cine		Rebbot	Exploradores Del Univ.	Fantasma Escritor	Mi Guitia	Aventuras A. R. K.	Niños R. Aventuras	Magia del Agua	Mecanica Popular	Fantasma Escritor		Mi Guitia	Explorado Del Univ.	Magia del Agua	Niños R. Aventuras
CULTURA	29	DISCOV. CHAN.	Discovery Magazine	Ultracien-cia	Hora Salvaje		Desde Adentro			Vida Di Linea	Mas Alla del 2000	Los Nuevos Detectives		Sala de Emergencia			Sumame de Vos		Vida Di Linea	Mas Alla del 2000
	62	PEOPLE & ARTS	Gabriel Garcia Márquez		El Planeta Solitario		Viajeros			Islas Exoticas	Destino	El Planeta Solitario		Desmond Tutu			Los Grandes Crimenes del Siglo XX		El Planeta Solitario	Desmond Tutu
	30	MUNDO OLE	Biografia		Nuestro Mundo		Siglo XX			Mini Series		Enigmas		Biografia			Nuestro Mundo		Siglo XX	
	64	INFINITO	Misterios Mundo	Misterios Magia y M	Universo Extraño	Extraño pero Real	Enigmas del Pasado		First Wave		Infinito Compiot		Zona Infinito	El Mundo de Paul			El Dia Mismo Pretendio		Infinito Alternativo	Infinito Paranormal
	60	DISC. HEALTH	Enciclopedia del Cuerpo Humano		Historia de un Bebé		Linia Vital		Hospital Infantil	Temas de Salud		Lo Mejor de Disc. H.	Temas de Salud		El Alquimista		Enciclopedia del Cuerpo		Historia de un Bebé	Linea Vital
CANALES PREMIERE	52	HBO OLE	Pel: Un angel enamorado				Pel: Todo en familia				(:45) Pel: Kurt y Courtney						Pel: El momento de la verdad	(:45) Segundo Tiempo		(:45) The Revenge
	53	CINEMAX	(:15) Advertencia de tormenta 1			(:15) Cine digital 2	Pel: Nuestro Hombre en la Havana				Pel: Tierra						Pel: Los Mineralitos Ty 2			
	55	HBO Plus	Pel: The Proposition		Pel: Más allá de los sueños				Pel: Jawbreaker			Pel: Love Matters					(:15) Pel: Face Down		(:15) Pel: La Viuda Negra	
	59	MOVIE CITY	(:25) Pel: Fuerzas de la Naturaleza				(:15) Pel: Inocencia robada				Pel: Los Años Barbaros						Pel: El Grito en el cielo		(:45) Pel: El tiempo transcurre de Sonia Nieto	
	57	CINECANAL	Pel: Los Archivos de Rockford			(:20) Pel: En Dios podemos Confiar			Pel: Raices de la vida				Pel: Loco por Mary					(:35) Pel: El Abuelo de Dios		
	58	CINECANAL 2	Pel: The Taking of Pelham 1-2-3			(:25) Pel: Nuns on the Run			Pel: Twilight			(:35) Pel: Shirley Valentine			(:25) Pel: Ghost				(:35) Pel:	
	26	FILM & ARTS	Baby That´s Rock´n Roll				Picket Fences		Jazz Essentials	Tales Lights Eps. 1	Inspector Morse				Pel: Ricochet				Baby That´s Rock´n Roll	

Informes y Ventas en Magnolia # 212 ó llama al Tel: 14-45-00 Tepic, Nayarit

Fue Sentenciado Porque...

¡MATO A LA ENFERMERA!

- **Los dos iban en una camioneta sobre la carretera federal 200**
- **El tipo intentó manosearla, perdieron el control y se volcaron**
- **Fue negada la orden de aprehensión, pero los magistrados revocaron y la giraron**

Por ADRIAN DE LOS SANTOS
MERIDIANO/Puerto Vallarta

A tres años seis meses de cárcel, fue sentenciado aquel sujeto que hace dos años mató de manera imprudencial a una enfermera originaria y vecina de Guadalajara.

El juez primero de lo penal, licenciado José de Jesús Pineda Gutiérrez, encontró elementos suficientes en contra del entonces inculpado José Guadalupe Rodríguez Rodríguez y dictó auto de formal prisión en su contra, por el delito de homicidio culposo, cometido en agravio de la enfermera María Isabel Martínez Pérez, de 22 años de edad.

Posteriormente lo encontró culpable y lo sentenció a tres años seis meses de prisión, así como al pago de la reparación del daño, por lo que sería notificado de los hechos.

UN ACCIDENTE

Se dio a conocer que ese día oficiales de la Policía Federal de Caminos, realizando su recorrido rutinario por la carretera federal 200 a bordo de la patrulla 5499, se dieron cuenta de la presencia de una camioneta volcada en el kilómetro 94+300, por lo que se detuvieron a ver que era lo que ocurría.

Los suboficiales se dieron cuenta de que la camioneta accidentada estaba abandonada, por lo que procedieron a elaborar el respectivo parte de accidente, dándose cuenta de que por el lugar pasaba una ambulancia de la Cruz Roja, con una mujer lesionada, fue en esos momentos cuando se enteraron de que había heridos a consecuencia de ese accidente.

Mientras tanto en una clínica de Tomatlán, era atendida una enfermera de nombre María Isabel Martínez Pérez, quien fue abordada en una ambulancia y llevada rumbo a Puerto Vallarta, ya que presentaba heridas y fracturas en su cabeza, sin embargo, cuando iban llegando al poblado de La Cumbre, la mujer murió.

EL MP

Por su parte el agente del Ministerio Público de Tomatlán, ese día fue enterado de que en la clínica de Cruz Roja en Tomatlán, se encontraba una persona lesionada, debido a que se había suscitado una volcadura sobre la carretera federal 200.

Era la madrugada del 5 de octubre cuando el fiscal acudió a la clínica y dio fe de que había una persona robusta, de pelo lacio, ceja semipoblada, de frente amplia, de nariz ancha, labio grueso, estaba inconsciente debido a que presentaba fractura en la región frontal con salida de masa encefálica.

Esta mujer resultó ser María Isabel Martínez Pérez, de 22 años de edad, misma que tenía su domicilio en la calle Isla Glomera, en el número 4131, en el departamento 31 de la colonia El Sauz, en Guadalajara.

Ella es la enfermera que murió cuando era trasladada de Tomatlán a Puerto Vallarta, por lo que fue iniciada el acta ministerial número 216/98-B.

LA HERMANA

Una vez que se abrió la averiguación previa número 216/98-B, fue presentada a declarar en calidad de testigo, la enfermera Julia Elizabeth Martínez Pérez, quien dijo que el día 5 de octubre de 1998, a eso de las 22:20 horas se encontraban en la parada de camiones de José María Morelos.

Recordó que ya era muy noche y al pasar una camioneta de carga le hicieron la parada, para preguntarle al conductor sobre a qué hora pasaba el último camión, pero que el sujeto les dijo que ya no pasaba ninguno por la hora que era, pero «súbanse, yo voy a Campo Acosta, pero las llevo a Puerto Vallarta, súbanse, ¿cuánto me dan?» manifestaba el individuo.

Las cuatro se subieron al vehículo y cuando iban en camino el conductor les dijo, «¿ustedes creen que con 50 pesos vamos a llegar hasta Vallarta?», por lo que todas se bajaron del vehículo y se regresaron caminando hacia Morelos.

Asimismo, acompañados por más de cuatro agentes del Ministerio Público, peritos expertos en huellas, fotógrafo, y personal de la división de investigación de robo de vehículos, procedieron a revisar minuciosamente todas

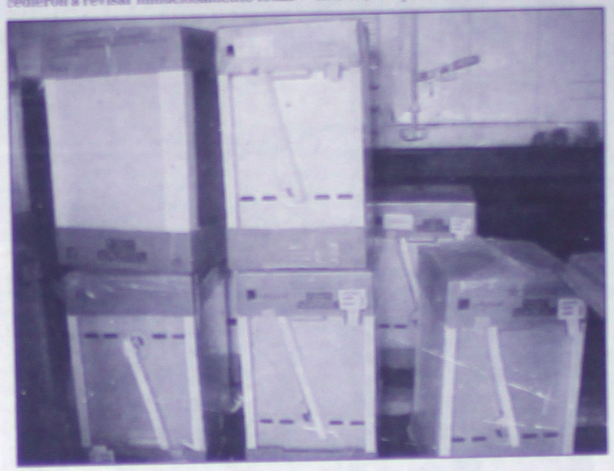

Había muchas estufas.

Una camioneta también abandonada.

Un auto de modelo reciente.

dega pues se temía hubiera más personas escondidas en ese sitio.

Y durante el recorrido, se fueron encontrando muebles, televisiones, modulares, videocaseteras, radios portátiles, máquinas de escribir, electrodomésticos, refrigeradores, estufas, bicicletas, triciclos, otros juguetes y algo de abarrotes.

Algunos de estos artículos permanecían en el interior de las cajas trailer y otros sobre el piso, asimismo se encontraron varias botellas de cerveza sin abrir, señal de que horas antes estuvieron ingiriendo bebidas embriagantes.

Las cinco personas detenidas serían llevadas a los separos de la PJE para ser puestos a disposición del Ministerio Público y continuar con la investigación para saber si forman parte de la banda.

Cabe mencionar, que de toda esta "operación" ya venía siendo investigada y fue ayer mismo cuando la procuraduría decidió actuar.

Se conoció que todos los vehícu

Estéreos de buena marca.

Un trailer ya desvalijado.

Afuera resguardaba una patrulla de la PJE

Una caja cargada con muebles.

Videocasetera y televisiones.

CAOS
Massage & Escort

La excelencia en Modelos a tu Servicio con Elegancia y Criterios para el Gusto Más Exigente
* Massage Francés
* Massage Completo
* Sensual Shows
* Damas de Compañía
Servicio a Domicilio Hotel o Motel con Discreción y Seguridad
ATENCION: Sr. Taylete, Bell Boy, Recamaristas: Recomiéndenos y gánate una comisión de $200.00 en tus manos
Pto. Vallarta 22-5-48-32
Cancún 01(98) 80-23-74
Guadalajara 01(3) 6-20-64-48
Colima 01 (331) 380-34
Cabo San Lucas 01 (114) 37432
¡Escoge tu Personalmente las Modelos antes del Servicio!

GEISHA
Massage & Escort
¡Tan Solo Pensarlo es disfrutarlo!
* Table Dance * Massage Sex * Full Massage
Con Discreción y Seguridad
Disponible a Dama y Caballero
Servicio a Domicilio y Hotel
las 24 Horas, English Spoken
¡Escoge tu Personalmente las Modelos antes del Servicio!
E-mail: geisha@latinmail.com
PTO. VALLARTA (013) 225-45-86
GUADALAJARA (013) 626-95-98
CANCUN (01 98) 80-44-64

OTRA TESTIGO

Cuando Blanca Esthela Martínez, otra enfermera que vivió el fatal accidente, declaró en torno a los hechos, dijo que cuando iban en la camioneta, el sujeto las piernas a María Isabel Martínez, su hermana -la occisa-, a lo que ella le dijo «no señor, yo no soy de esas», por lo que se bajaron de la camioneta y le dijeron que no les gustaba que se comportara grosero con ellas.

Que cuando se regresó, el sujeto les dijo que no se iba a pasar con ellas, que se subieran y fue cuando ocurrió el accidente.

EL CHOFER

Días después, elementos de la Policía Investigadora de Tomatlán, presentaron al presunto responsable del accidente, es decir, a José Guadalupe Rodríguez Rodríguez, quien tiene 35 años de edad, de oficio comerciante, originario de Tomatlán vecino de Campo Acosta, donde tiene su domicilio en la calle Lázaro Cárdenas, en el número 43 de ese poblado.

El sujeto declaró al respecto, que efectivamente el día 5 de octubre de 1998, venía en su camioneta procedente de Guadalajara, debido a que se vino por Melaque, siendo una camioneta Dodge, modelo 1998, en color blanco y con las placas de circulación HY71955, de Jalisco.

Recordó que cuando pasó por Morelos, cuatro enfermeras uniformadas le pidieron la parada para luego pedirle un raite a Vallarta, a lo que él les contestó que iba a llegar solo a Campo Acosta, que si querían les daba un raite hasta ese lugar.

Dijo que se subieron y como iban muy apretados, como a cinco kilómetros de camino, al meter el cambio, le tocó accidentalmente la pierna a una de las muchachas y todas se molestaron y le dijeron que se bajaría, pero luego se volvieron a subir y como todas iban de su lado, una de ella le movió el volante y eso lo descontroló lo que provocó la volcadura.

Dijo que se fue en busca de ayuda y como a los 30 minutos regresó con un taxi pero ya no estaba nadie, solo el vehículo abandonado, por lo que se fue a Campo Acosta.

NEGATIVA

La averiguación previa fue consignada al juez primero de lo penal, quien el día 2 de agosto de 1999 negó la orden de aprehensión en contra de José Guadalupe Rodríguez Rodríguez, por lo que el agente del Ministerio Público apeló y el expediente fue estudiado por magistrados del Supremo Tribunal de Justicia del Estado.

El día 14 de febrero del presente año, los magistrados informaban que se revocaba el resultado del juez primero de lo penal y giraron la orden de aprehensión en contra del presunto homicida, por lo que el día 13 de julio José Guadalupe Rodríguez, se presentó voluntariamente a declarar al juzgado primero de lo penal, donde días más tarde dictó auto de formal prisión en contra del detenido y luego, fue sentenciado a tres años seis meses de prisión.

La razón social de uno de los trailer.

La DSPM de Santiago Ixcuintla en el lugar.

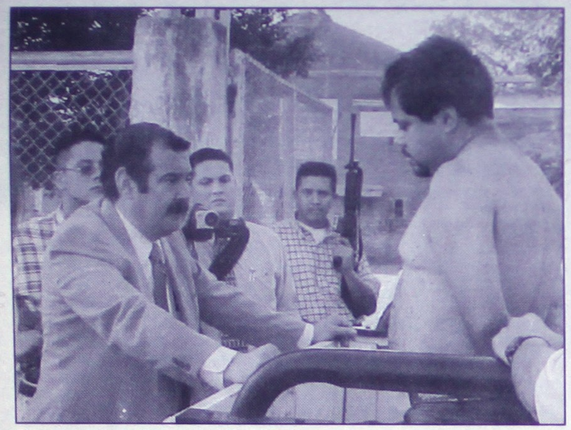

El procurador cuestiona a uno de los detenidos.

los, cajas trailer y artículos asegurados, serían trasladados durante el transcurso de la noche a la ciudad de Tepic para ser contados uno por uno y regresar a los agraviados.

Finalmente, cabe señalar que hasta anoche no existía una cantidad exacta de lo asegurado pero se hablaba de que todas esas "cargas" tenían un valor de varios millones de pesos, tampoco se había dado a conocer los nombres de los detenidos que el propio procurador, entrevistó en el lugar de los hechos.

Se llevan a los detenidos.

En esta bodega guardaban todo.

Varios funcionarios de la PGJE acudieron.

Más y más aparatos.

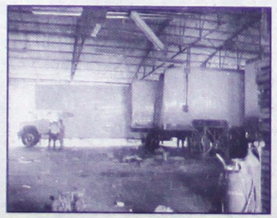

Las cajas de varios camiones asaltados.

APROVECHE
Vendo VW, modelo 1992, en buenas condiciones.
Unico dueño.
Informes 044 32 40 06 09

PROPIEDADES EN VENTA
Excelentes Ubicaciones
TERRENOS
- Fracc. Las Brisas
Superficie 10 x 25
- Sobre Boulevard Tepic-Xalisco
2,827 m2
CASAS
- Colonia Magisterial
- Las Brisas
- Cd. Del Valle
Informes Tel: 216-59-23

¡OTRO CAFRE ASESINO!

Armando Raya caminaba a un costado del asfalto cuando fue brutalmente embestido

Alejandro García/Meridiano

Tepic.- Con múltiples fracturas en diferentes partes del cuerpo, la tarde del pasado martes fue encontrado sin vida una persona que al parecer realizaba un peregrinaje con motivo de las fiestas guadalupanas, sobre la carretera internacional número 15, y que según testigos, fue embestido brutalmente por una camioneta.

De acuerdo a reportes policíacos, se conoció que fue aproximadamente a las 13:30 horas cuando elementos de la Policía Judicial del Estado destacamentados en Tuxpan, recibieron el reporte de una persona muerta sobre la carretera internacional, a la altura del poblado de Peñas.

Minutos después, llegaron hasta el kilometro 67.+ 300 donde efectivamente se encontraba un cadáver sobre la carpeta asfáltica, así que solicitaron la intervención del agente del Ministerio Público para que se presentara a dar fe ministerial del cadáver.

A su llegada, se entrevistaron con algunas personas que dijeron ser testigos y mencionaron que fue como a las 13:00 horas cuando vieron pasar a exceso de velocidad, una camioneta marca Dodge, tipo pickup, color blanco, de un modelo aproximado 1984, la cual traía un golpe en la parte frontal y la corona quebrada.

Finalmente, hallaba sentenciado un fuerte rectazo de lastre y un golpe, así que corrieron para ver lo que había sucedido y mientras adelante se encontraban con el cuerpo sin vida de una persona del sexo masculino, ya no tenía signos vitales y era inútil dar aviso a los cuerpos de rescate.

Posteriormente, el hombre sin vida fue identificado como Armando Raya Solís, de 58 años de edad, originario y vecino del Valle de San Pedro, municipio de Ruiz, con domicilio conocido quien al ser revisado por un médico legista, se determinó que las causas de su muerte fueron, traumatismo craneoencefálico, fractura de tibia izquierda y lesión del mismo tipo.

Asimismo, en el lugar se presentó personal de la Fiscalía San Rafael para hacerse cargo del cuerpo de vida y levantar al sufriente a la espera de sus familiares que lo reclamaran.

Finalmente, se conoció que efectivos de la federal preventivo y judicial estatal implementaron un operativo para dar con el paradero del culpable, pero no pudieron encontrarlo.

Nomás en la Presa...

¡CON DOBLE GOLPE RATA OBTUVO EL AGUINALDO!

Rubén Pérez/Meridiano

Santiago Ixcuintla.- La mañana del pasado martes se reportaron dos robos a casas-habitación en La Presa.

Cuando eran las 10:00 horas se dio aviso de uno robo que se había suscitado sobre la calle México en el número 12, domicilio propiedad de Olimpia Avila Guzmán, de 54 años de edad, y misma que actualmente se encuentra en el vecino país del norte.

La mencionada morada se encuentra actualmente a cargo de Natividad Peña Moctezuma, de 48 años de edad, la cual se asustó bastante cuando llegó a la casa y al entrar vio todo revuelto, por lo que enseguida dio parte a la Dirección de Seguridad Pública.

La denunciante dijo desconocer especificamente que fue lo que se llevaron los "amantes de lo ajeno", solo especificó que cuando llegó a la vivienda encontró la chapa destrozada y la puerta emparejada.

Por lo que abra que esperar el regreso de la dueña de la casa para que señale que es lo que falta; y mientras se investiga a ojos cerrados quién o quienes pudieron ser los autores del robo.

AL RATO AVISARON DE OTRO ROBO...

Tres horas después, se recibió otra llamada en la Dirección de Seguridad Pública para avisarles de otro roba.

En esta ocasión el afectado era Cesar Acevedo Avila, de 45 años de edad, el cual pasó la noche peregrinando y cuando llegó a su casa se dio cuenta que estaba abierta.

Debemos recalcar que el domicilio de Cesar está situado en el número 20 de la calle México, por lo que se tienen sospechas de que la persona que se metió a la casa de Olimpia fue el mismo que visitó la casa de Cesar.

En cuando a lo robado, el afectado dijo que le hacían falta 7 relojes automáticos de la marca Citizen, ya de más valor, pues las otras cosas faltantes eran jabones, shampoo, y cosas por el estilo.

¡EBRIO Y RESENTIDO FUE DETENIDO POR DAR LATA!

Rubén Pérez/Meridiano

Santiago Ixcuintla.- La noche del pasado martes fue detenido en un terreno baldío quién dijo llamarse Sabino González Tapia, el cual fue acusado por su ex-esposa de haberla amenazado de muerte.

Con relación a este caso, se informó que la señora Félix Hernández Navarro se comunicó vía telefónica para solicitar detuvieran a Sabino porque la estaba molestando.

Tras la llamada una patrulla de la Policía Municipal se trasladó hasta la comunidad del Patroneño, donde actualmente está viviendo Félix.

Y la mujer les comentó que Sabino, como en otras ocasiones, se había presentado en estado de ebriedad, navaja en mano y amenazando con quitarle la vida, pero afortunadamente se retiró sin cumplir su amenaza.

Enseguida se efectuó un recorrido de vigilancia por el interior de la mencionada comunidad y en un lote baldío propiedad del ex-cuñado de Sabino lograron detenerlo.

El tal Sabino, quién cuenta con 37 años de edad, y es vecino del "Quemado", también perteneciente a este municipio, fue detenido cuando todavía cargaba el arma blanca en sus manos.

Todo parece indicar que el tal Sabino obtuvo su libertad tras cubrir una multa administrativa ya que la mujer no formalizó una demanda en su contra.

En Amapa...

Ya no soportan los berridos del "Huesos"

Muchos inconformes por las peladencias que acostumbra vociferar a todas horas Salvador Chavarin por el sonido de la localidad

Rubén Pérez/The Bohemio
MERIDIANO

Santiago Ixcuintla.- A las oficinas de esta mesa de redacción se presentaron varias personas de la comunidad de Amapa para quejarse por la forma tan grosera con que Salvador Chavarín dicta comunicados por medio del sonido de la localidad.

Los inconformes solicitan la intervención del jefe de fiscales doctor Gabriel Félix, a fin de que se tomen cartas en el asunto y pongan límites a los comentarios tan incultos que hace a todas horas del día por medio del sonido el tal Salvador Chavarín, más conocido como "El Huesos".

Citan las gentes que por la manera tan prepotente con que se desenvuelve toda la familia del "Huesos" hacia la demás ciudadanía ya se han presentado muchas quejas.

Pero de igual manera los han estado ignorando, y mientras tanto "El Huesos" utiliza el sonido que llega hasta lo más recondito de la pequeña comunidad para dar a conocer anuncios que alguna vez palabras en doble sentido que sucumben en lo inmoral.

Los vecinos de la mencionada población dejaron bien claro que se han presentado ante varias autoridades y hasta la fecha nomás les dicen que sí les van a resolver su queja, pero nunca cuando.

Por lo mismo los quejosos se presentaron en este medio informativo para buscar comprometer al jefe de fiscales a que resuelva la situación, de la que obviamente estaremos al tanto hasta que el tal "Huesos" modere su vocabulario o definitivamente el sonido quede en manos de otras personas.

TV Y MICROONDAS
¡Reparación Rápida!
VENGA CON LOS EXPERTOS
12-17-41
V. CARRANZA # 141

¡BALACEO A UNA MUJER!

Leonarda Martínez estaba limpiando su parcela cuando llegó el desconocido por la espalda

Alejandro García/Meridiano

Rosamorada.- Con un plomazo en uno de sus costados, ingresó una mujer al Hospital Regional pues fue durante la tarde del pasado martes, cuando se encontraba limpiando un coamil y repentinamente se le acercó un individuo armado que no se supo cuál era su intención, sólo le dijo que no se moviera y enseguida disparó dejándola malherida para después darse a la fuga.

LA ATACO POR LA ESPALDA

Informes policiacos señalan que aproximadamente a las 13:00 horas ingresó al Hospital Regional, Leonarda Martínez Rangel, de 58 años de edad, originaria de Estación Yago, municipio de Santiago y vecina de Arrallanes, municipio de Rosamorada, que según el reporte médico, presentó una herida producida por proyectil de arma de fuego con orificio de entrada en el costado izquierdo y sin salida.

Más tarde, cuando la mujer fue intervenida quirúrgicamente para extraerle la ojiva, pudo declarar en torno a los hechos ante el agente del Ministerio Público quien ya iniciaba la respectiva acta ministerial.

La señora relató que a eso de las 12:00 horas se encontraba en una parcela de su propiedad, limpiándola cuando de pronto escuchó una voz y repentinamente escuchó que un individuo le hablaba a sus espaldas indicándole...."No te muevas" y justo en esos momentos volteó.

Muy asustada, vio que el individuo llevaba en la mano una pistola, era de tez morena, delgado, de estatura baja y vestía un pantalón de mezclilla azul, camisa blanca y huaraches de correa.

Pero en vez de obedecer la orden del delincuente, trató de correr y fue entonces que le disparó y ella cayó malherida, mientras que el agresor se daba a la fuga entre el monte mientras que Leonarda gritaba pidiendo auxilio.

Minutos después, apareció otra persona del sexo masculino al cual solo conoce como "El Viruta" quien apurado le prestó auxilio y la llevó hasta el hospital y en el camino le comentó que el individuo que le disparó es de San Juan Bautista.

Ante tales hechos, ya la Policía Judicial del Estado inició la búsqueda del individuo del cual ya tienen sus características y asimismo la investigación del por qué disparó contra la mujer.

Rata en la expo feria San Blas

¡SALIO CARGADO DE COSAS ROBADAS!

Salvador Alvarez/Meridiano

San Blas.- Fue detenido Oscar Grajeola Moncada, de 34 años de edad, quien es originario de los Mochis, Sinaloa y vecino de San Blas, con domicilio en calle Niños Héroes número 1411 de la colonia Anáhuac.

Esta persona fue detenida por Elementos de la Policía Judicial del Estado, por el delito de robo y lo que resulte, ya que al momento de su intercepción por parte de los Agentes Judiciales se le aseguraron, una video, bocinas, un portafolio, un autoestéreo y un gallo de la expo feria que se celebra en el ya mencionado municipio.

Todos estos artefactos fueron sustraídos del automóvil del agraviado Roberto García Correa, quien había dejado su carro estacionado en las instalaciones de la Feria de San Blas Nayarit.

Quedando el detenido internado en la cárcel publica municipal de San Blas a la autoridad que lo requiera.

A paso de tortuga

¡LENTA IMPARTICION DE LA JUSTICIA EN IXTLAN!

*** El ministerio público le da preferencia y cita a declarar a personas involucradas en chismes de vecindad que no tienen importancia, mientras que los casos de personas que piden la reparación de un daño en su salud no avanzan y pasan dificultades para costear sus gastos médicos mientras los responsables gozan de libertad**

Edmundo Virgen/Meridiano

Ixtlán del Río.- A 27 días de que el fotógrafo profesional David Silva Ibarra, fuera atropellado por un vehículo que era conducido por un vecino de esta ciudad y de quien al parecer, existen una docena de testigos que lo identifican, la autoridad correspondiente no ha podido proceder ni detener al responsable quien se pasea libremente por toda la ciudad.

David Silva Ibarra, quien se encuentra fracturado del fémur de la pierna derecha, muy enfadado por esta situación que lo mantendrá en cama, bajo tratamiento médico y sin trabajar durante varios meses, señala que fue atropellado el día 17 de noviembre pasado a las 19:20 horas en el cruce de las calles Zaragoza y 5 de Mayo, lugar donde varios testigos vieron el carro que lo arrolló y que ya han declarado y descrito al vehículo y al conductor responsable.

Pero resulta, agrega, que como la autoridad correspondiente no hace justicia él bastante pagando medicinas y atención médica, mientras el responsable se la lleva emborrachándose y haciendo peligrar la integridad física de niños y adultos.

Y menciona que "en la oficina ministerial de Ixtlán del Río se le da más preferencia a los chismes de vecindad que no tienen ninguna importancia, que a los accidentes en donde esta en riesgo la vida de las personas tal es el caso del chofer que me atropelló, quien no ha sido detenido como si hubiera arrollado a un animal a pesar de que su nombre es un secreto a voces".

Para finalizar, David Silva, quien colabora como fotógrafo para el ayuntamiento de Ixtlán del Río, indica que sostendrá una entrevista con el director de averiguaciones previas en el estado para exponerle este problema que espera se resuelva lo más pronto posible, ya que lo único que solicita es que se haga justicia y si para lograrlo es necesario ir a Tepic así lo hará, expresó.

SE VENDE UN GOLF MODELO 1993, PERFECTAS CONDICIONES RINES DEPORTIVOS.

INFORMES 044-32-2022-22.

PAQUETE NAVIDEÑO

1 Pavo Ahumado al horno de 6kg. De pecho
1 Pieza de Jamón Virginia de 3kg al horno
1 Pastel tamaño mediano sabores: fresa, Moka, Vainilla y Chocolate
25 Cuernitos Danes

Precio del paquete $600.00

Reserve con tiempo con 350.00

Sr. Ramírez Ofertas 200 Pts. Trato directo

Restaurant TAI-PAK

PATO LAQUEADO

Rollitos de huevo
Sopa de aleta de tiburón
Sopa de pulpa de jaiba con crema de elote
Rock Cornish con salsa de ostión
Rock Cornish china
Pato al horno tai-pak
Pato Pekin
Tai-sha-wi
Kal-Kiw

Querétaro 114 Nte. Centro. Tel 16-19-90, Tepic, Nayarit

accidente por la carretera 15 donde murieron otros cuatro, Francisco Bermúdez se encontraba internado * La tarde del martes lo sometieron a una operación de una pierna y misteriosamente falleció de un paro cardiaco; sus amigos piensan que fue una negligencia médica

José Carrillo/Meridiano

Tepic.- A más de veinte días de haber ocurrido un fatal accidente por la carretera libre donde cuatro empleados de Obras Públicas perecieron, uno que había quedado grave a causa de una fuerte lesión en la pierna, todavía permanecía internado en la clínica del Isssste y misteriosamente falleció a consecuencia de un paro cardiaco.

Los reportes policiacos señalan que todo sucedió a la hora que médicos lo intervenían quirúrgicamente y se dice que posiblemente se les pasó la anestesia.

ALGO DEL ACCIDENTE

Tal y como se recordará este trágico accidente se registró el pasado 21 de Noviembre por la carretera número 15, en el tramo Tepic-Jazmines, kilómetro 188+500, accidente donde resultaron cuatro personas muertas y diez más lesionadas.

El vehículo responsable fue un trailer marca Kenworth, color rojo, placas 768BMS, número económico 28, que transportaba grava, que circulaba con dirección a Tepic a exceso de velocidad y al querer rebasar, provocó un choque lateral contra un trailer color rojo, de doble semiremolque, que al ser impactado, terminó por salirse del camino.

Pero en su trayectoria, el primer trailer frente contra una góndola de Obras Públicas del Estado, con placas PB0982, que transportaba personal que se dirigía de Ixtlán del Río a San José de Gracia.

Esta unidad, terminó por salirse del camino y volcándose, regando a sus pasajeros y otros más quedaron bajo toneladas de arena y abajo del pesado vehículo.

Al llegar las ambulancias, paramédicos prestaron auxilio a diez personas, seis de ellos sumamente graves y cuatro más estables.

Las personas que ingresaron a los hospitales respondieron a los nombres de, Heriberto Soto, Francisco Trejo, Antonio Rodríguez, Francisco Bermúdez, Francisco Peña, Antonio Díaz, Braulio Rodríguez, Trinidad Rosales y Esteban Gutiérrez.

Todos ellos fueron llevados de emergencia a la clínica del ISSSTE de esta ciudad donde quedaron internados.

Todos politraumatizados y por asfixia debido a que la carga y el camión les cayó

encima, incluso uno de ellos quedó decapitado y otros más también mutilados, se reportaron.

Martín Rivera, Marco Antonio Bermúdez, de 28 años, Esteban Calderón Arellano e Ignacio García, de 70 años, decapitado.

MURIO OTRO

Pero ayer se dio a conocer que otra de las personas que habían resultado lesionados, murió durante la tarde del pasado martes en la clínica del ISSSTE donde permanecía internado desde aquel entonces.

EL DIA DE LA TRAGEDIA....

Fue hasta las 01:00 horas de ayer cuando elementos de la Policía Judicial del Estado fueron enterados en torno a esta muerte en la mencionada clínica, así que acompañados de un agente del Ministerio Público acudieron al lugar.

Se trataba de Francisco Bermúdez Saavedra, de 56 años de edad, con domicilio en calle Allende número 818 de la colonia Emiliano Zapata.

Y sobre los hechos, personal médico del Isssste manifestaron que desde el día 21 se encontraba internado y presentaba una herida en la pierna derecha y que el martes a las 19:00 horas decidieron intervenirlo quirúrgicamente y lo pasaron al área de quirófano para realizarle una operación en la misma pierna.

Pero después de 40 minutos de estarle practicando la operación, falleció a consecuencia de un paro cardiaco más no se dio a conocer las causas por las que le vino el infarto.

Ante tal situación, algunos de los compañeros del ahora fallecido, comentaron que se les hacía muy extraña su muerte pues ya se encontraba muy mejorado y piensan que se debió a una terrible negligencia médica, pues se cree que se les pasó la anestesia a los médicos.

Finalmente, los restos de Bermúdez Saavedra fueron llevados al anfiteatro por personal de la funeraria La Mexicana y se llevaría a cabo la necropsia de ley para establecer las verdaderas causas de su muerte.

¡FRAUDEADOR! ¡RATEROS!

FPE/Meridiano

Tepic.- Siendo las 12:00 horas del martes se trasladaron elementos de la policía judicial del estado de Nayarit, de la división de aprehensiones a la ciudad de Guadalajara Jalisco, logrando cumplir dicha orden, contra Hugo Emigdio Ávila Martínez, de 34 años de edad, originario y vecino de Guadalajara, con domicilio en la calle Simón Bolívar, número 135 interior 102, por el delito de fraude cometido en agravio de Ernestina Hurtado Lara, la cual fue girada por el juez segundo de primera instancia de esta ciudad, quedando el antes señalado, detenido en los separos de la dirección de la policía judicial del estado de Nayarit, para posteriormente ser puesto a disposición de la autoridad que lo requiere.

El fraudeador detenido por la PJE.

AGARRARON A UN GOLPEADOR

Siendo la 15:30 del martes elementos de la policía judicial del centro táctico de operaciones destacamentados en Huajicori lograron la detención de Francisco Rivera Rangel (a) "CANELA", de 57 años de edad, originario y vecino de Huajicori con domicilio en Prisciliano Sánchez número 25 , de la misma manera fue detenido Manuel Meraz Dueñas,(a) "EL CUERVO",con domicilio en calle Hidalgo número 31 del Barrio el Panteón, por el delito de lesiones en agravio de Secundino Cantabrana Flores, siendo asegurados ambos y trasladados a los separos de la cárcel pública municipal de Huajicor, quedando a disposición del agente del ministerio público del fuero común.

FPE/Meridiano

San Blas.- Al dejar estacionado un sedan marca Volkswagen, color verde metálico, modelo 1996, placas de circulación del estado de Jalisco HWS9196, manifestó su propietaria de nombre Michael Fenney Rodríguez, de 21 años de edad, con domicilio en la calle Encino número 40 de la infonavit los Fresnos.

Ella dijo que dejó estacionado su vehículo en las afueras de su domicilio el día 10 del presente, y que al día 11 para ir a trabajar, se presentara como de costumbre, y al tratar de abordar encontrara que el vidrio del lado derecho, estaba abierto.

Y al revisar el interior le hacia falta un autoestéreo marca Kenwood, dos bocinas, una maleta con un pantalón, varias camisas, un suéter, un chaleco, 28 discos compactos, una cartera con 600 pesos en efectivo, siendo un total del monto robado de 10 mil pesos aproximadamente.

Posteriormente se presentó en la agencia del ministerio público de guardia en turno, para denunciar los sucedido, ignorando quien o quienes hallan sido los ratones.

¡VELOZ AUTOMOVIL LE QUEBRO LOS HUESOS!

J.J. Arriola/Meridiano

Ixtlán del Río.- En forma milagrosa salvó la vida la niña María Leticia Diego Agustín, de 13 años de edad, vecina de la calle Colón, número 100 de esta ciudad al ser atropellada por la avenida Hidalgo, en forma aparatosa por un automóvil marca Chevrolet, tipo cavalier, color rojo, con placas de circulación REM 6819 de Nayarit.

Eran las 13:30 horas del martes último cuando la menor intentó cruzar la avenida mencionada saliendo de entre unos vehículos estacionados, sin percatarse que la unidad chevrolet conducida por gerente bancario Enrique Avalos Cabrera se aproximaba circulando de oriente a poniente.

Aunque el conductor trató de evitar arrollar a la menor le fue imposible golpearla con la salpicadera izquierda, quedando la niña tirada a media calle, mientras que el chofer espantado emprendía la huida.

Por su parte el padre de la lesionada al ser informado por los testigos de las características de la unidad trepó a una patrulla policíaca y fue en busca del vehículo responsable logrando localizarlo en el poblado de Mexpan, siendo detenido el conductor quien se haría cargo de los gastos médicos.

En una ambulancia de la cruz roja María Leticia fue llevada al hospital de esta ciudad donde al recibir los primeros auxilios presentó fractura de tibia y peroné de la pierna derecha y muchos raspones.

Mariscos ARELLANO, solicita meseras, buena presentación. Informes al teléfono 16-24-15

melate

PRONOSTICOS PARA LA ASISTENCIA PUBLICA
Una oportunidad para ti, una oportunidad para todos.

RESULTADOS

Sorteo 1359 miércoles 13 de Diciembre del 2000

Combinación ganadora

8 NATURAL · 24 NATURAL · 29 NATURAL · 32 NATURAL · 33 NATURAL · 44 NATURAL · 18 ADICIONAL

LUGAR	ACIERTOS	GANADORES	PREMIO INDIVIDUAL
1er.	6 NUMEROS NATURALES		
2do.	5 NUMEROS NATURALES Y EL ADICIONAL	1	$ 313,417.29
3er.	5 NUMEROS NATURALES	17	$ 30,727.18
4to.	4 NUMEROS NATURALES	1,283	$ 407.14
5to.	3 NUMEROS NATURALES Y EL ADICIONAL	1,657	$ 40.00

PRÓXIMO SORTEO

$8'000,000.00 Ocho millones de pesos más lo que se acumule

Combinación sencilla, 8 pesos

revancha Combinación ganadora 20 24 27 32 35 38

LUGAR	ACIERTOS	GANADORES	PREMIO INDIVIDUAL
1er.	6 NUMEROS NATURALES		
2do.	5 NUMEROS NATURALES	24	$ 10,767.93
3er.	4 NUMEROS NATURALES	1,035	$ 149.81

PRÓXIMO SORTEO

$3'500,000.00 Tres millones quinientos mil pesos más lo que se acumule

Con sólo 3 pesos adicionales

SORTEO EFECTUADO ANTE LA INTERVENTORIA DE LA SECRETARIA DE GOBERNACION. EL DERECHO DE COBRO CADUCA A LOS 60 DIAS POSTERIORES A ESTA PUBLICACION

Francisco Javier Torres cayó malherido, con impresionante herida en el abdomen, víctima de su suegro Catarino Macías

Mi. Meridiano

Tepic.- Bajo el efecto de las bebidas embriagantes, un carnicero vecino de la colonia Magisterial durante la noche del pasado martes discutió fuertemente contra su yerno y terminaron enfrascados en una brutal pelea, en cierto momento, el suegro envuelto por la ira tomó un filoso cuchillo y lo encajó Francisco Torres.

LOS HECHOS

Informes de la Policía Judicial del Estado señalan que fue a eso de las 22:45 horas, cuando agentes de la división de investigación de homicidios lograron la detención de Catarino Macías Rodríguez, de 54 años de edad, originario y vecino de esta ciudad, con domicilio en calle Basilio Badillo número 30 de la colonia Magisterial.

Todo esto se debió a que minutos antes, esta persona había sido acusado de haber causado graves lesiones a su yerno, Francisco Javier Torres Navarro, en el interior de su propio domicilio.

Todo inició cuando Catarino se encontraba ingiriendo bebidas embriagantes en su domicilio, cuando de pronto llegó su yerno Francisco Javier con quien tuvieron fuerte discusión.

Después de la pelea, ambos comenzaron a darse golpes mientras que la suegra y la esposa gritaban tratando de intervenir para separarlos, pero en un rápido movimiento, Catarino tomó un cuchillo filoso que estaba sobre una mesa y se dirigió en contra de su yerno quien lo encajó en el abdomen a su yerno quien.

Después de esto, la suegra fue quien auxilio a Francisco Javier trasladándolo hasta la clínica del Issste, presentando una impresionante herida de aproximadamente 15 centímetros de profundidad y 6 centímetros de longitud, que por algunas horas lo mantuvo al borde de la muerte y afortunadamente, ayer por la mañana ya estaba fuera de peligro.

Mientras tanto, el suegro agresor que dijo ser de ocupación tablajero, quedó detenido y a disposición de un agente del Ministerio Público como presunto responsable de la comisión del delito de lesiones intencionales en agravio de su yerno.

Al ser entrevistado, Catarino manifestó que efectivamente todo sucedió al calor de las copas, cuando discutió con Francisco y llegaron hasta los golpes porque éste último lo insultó con palabras altisonantes y es por eso que tomó un cuchillo y se lo encajó.

Al final, se mostró algo arrepentido y refirió que su yerno es empleado de gobierno y espera que le otorgue el perdón para poder salir.

Catarino Macías, detenido por acuchillar a su yerno.

FOTO - QUEJA

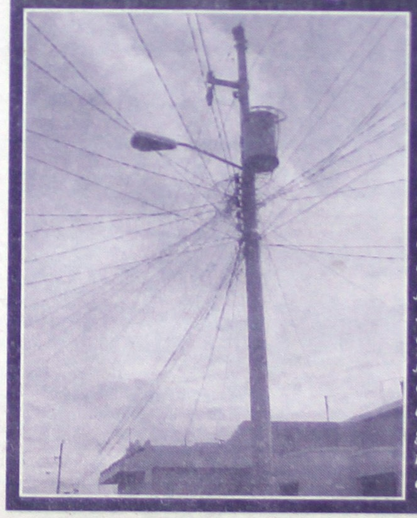

PELIGROSISIMA TELARAÑA... Las líneas eléctricas que van conectadas a un solo poste en la mayoría de las calles del fraccionamiento Jacarandas, cientos de familias están en peligro y aquí la gráfica lo muestras todo, es inaudito.

Andaba de lucido con dos chamaconas...

¡TERCIA DE HERIDOS EN MOTO!

FPE/Meridiano

Acaponeta.- Al circular a bordo de un motocicleta, acompañado de dos mujeres, por la carretera 15, altura crucero de Acaponeta, perdiera en control, proyectándose contra la carpeta asfáltica y tuvieron que ser llevados al hospital por policía municipal.

Este martes se registró un accidente por la carretera México- Nogales número 15 altura crucero de Acaponeta, donde participara una motocicleta, marca Honda color rojo, modelo 1994, placas de California 14B7126 "U.S.A.

El conductor de la motocicleta dijo llamarse Jorge Estrada Herrera, de 30 años de edad, originario de Villa Hidalgo, municipio de Santiago y vecino de Tecuala, con domicilio en la calle Francisco I. Madero número 140, quien resultara con hematoma en cabeza, sangrado en oído izquierdo, fractura de tabique nasal y golpes y escoriaciones en diferentes partes del cuerpo.

Esta persona manifestó que los hechos sucedieron cuando se dirigían de Tecuala con dirección al crucero de Acaponeta, en compañía de dos mujeres y que aproximadamente 2 kilómetros antes de llegar al crucero, serían las 20:45, momentos en que perdiera el control de la moto, donde resultaran el motociclista y las acompañantes lesionadas.

Siendo las acompañantes, Miriam Ramírez López, de 20 años de edad, originaria y vecina de Tecuala con domicilio en la calle Guanajuato número 500, presentando hematoma en cabeza y ambos hombros, la otra acompañante de nombre Susana Ramírez López, de 19 años de edad, con el mismo domicilio de la anterior, esta presentando fractura de tobillo derecho y dermoescoriaciones, del accidente se presentaran elementos de la policía municipal de Tecuala ,los cuales auxiliaran a los lesionados llevados al centro de salud de Tecuala, quedando internados a las 21:00 en dicho hospital, para sus atenciones médicas, del accidente tomara nota la policía federal preventiva , donde finalmente tomara conocimiento del agente del ministerio público del fuero común.